

# MĚSTSKÝ ÚŘAD SUŠICE

Odbor životního prostředí

nám. Svobody 138, 342 01 Sušice I

telefon: 376 540 111, fax: 376 540 112

Číslo jednací: 2796/25/ZPR/Vas

Úředně oprávněná osoba: Ing. R. Vastl, 110

Kontakt: [REDACTED]

Vyhotoveno v Sušici dne 12. prosince 2025

## ZÁVAZNÉ STANOVISKO

podle § 2 odst. 1 a § 6 zákona č. 148/2023 Sb., o jednotném environmentálním stanovisku, ve znění pozdějších předpisů (dále jen „zákon o JES“)

Městský úřad Sušice, Odbor životního prostředí, jako věcně příslušný správní orgán podle § 15 písmene a) zákona o JES a místně příslušný správní orgán podle § 11 zákona č. 500/2004 Sb., správní řád, ve znění pozdějších předpisů (dále jen „správní řád“) na základě žádosti ze dne 22. října 2025 Města Sušice, náměstí Svobody 138, 342 01 Sušice, IČO 00256129, v zastoupení právnické osoby MACÁN PROJEKCE DS s. r. o., Čechova 193, 339 01 Chudenice, IČO 28057198, (dále jen „žadatel“), pro záměr „SUŠICE - PALACKÉHO ULICE“ na pozemku p. č. 1592/10, 2258/3, 1636, 1593/34, 2337/2, 1638/2, 2337/1, 1633/2, 2332/14, 2332/57, 2332/52 v k. ú. Sušice nad Otavou, (dále též „záměr“) vydává v souladu s § 149 správní řádu a podle § 6 odst. 1 zákona o JES toto

### SOUHLASNÉ JEDNOTNÉ ENVIRONMENTÁLNÍ STANOVISKO:

Záměrem budou dotčeny následující zákony na ochranu životního prostředí:

- zákon č. 541/2020 Sb., o odpadech, ve znění pozdějších předpisů (dále jen „zákon o odpadech“)
- zákon č. 114/1992 Sb., o ochraně přírody a krajiny, ve znění pozdějších předpisů (dále jen „ZOPK“).

Toto JES nahrazuje následující správní úkony:

- vyjádření k nakládání s odpady ke změně dokončené stavby dle § 146 odst. 3 písm. b) zákona o odpadech
- povolení ke kácení dřevin dle § 8 odst. 1 ZOPK.

Dokumentace: „SUŠICE - PALACKÉHO ULICE“ na pozemku p. č. 1592/10, 2258/3, 1636, 1593/34, 2337/2, 1638/2, 2337/1, 1633/2, 2332/14, 2332/57, 2332/52 v k. ú. Sušice nad Otavou: **záměr – Z/2025/196849, ID SR00X01ATEC0.**

I.

**Záměr „SUŠICE - PALACKÉHO ULICE“** na pozemku p. č. 1592/10, 2258/3, 1636, 1593/34, 2337/2, 1638/2, 2337/1, 1633/2, 2332/14, 2332/57, 2332/52 v k. ú. Sušice nad Otavou je z hlediska vlivů na všechny dotčené složky životního prostředí **přípustný**.

II.

Správní orgán souhlasí s tím, aby žadateli bylo ve smyslu **ust. 8 odst. 1** zákona ČNR č. 114/1992 Sb., o ochraně přírody a krajiny, ve znění pozdějších předpisů (dále jen „ZOPK“), **povoleno kácení** níže uvedené 4 ks dřevin rostoucích mimo les na pozemku parc. č. 2337/1 v katastrálním území Sušice nad Otavou:

Číslo *	Druh dřeviny		Obvod kmene [cm]
1	Lípa velkolistá	<i>Tilia platyphyllos</i>	96
9	Lípa velkolistá	<i>Tilia platyphyllos</i>	74
21	Lípa velkolistá	<i>Tilia platyphyllos</i>	90
31	Javor klen	<i>Acer pseudoplatanus</i>	90

\* čísla dřevin jsou v souladu s označením uvedeným v Dendrologickém posudku (doc. RNDr. Božena Šerá, Ph.D., 2025)

Kácení bude povoleno za následujících podmínek:

- 1) Kácení je možné provést pouze v případě realizace předmětného záměru, a to až po nabytí právní moci rozhodnutí stavebního úřadu, kterým bude povoleno záměr realizovat.
- 2) Kácení je možné provést pouze v období vegetačního klidu (tj. od 1. 10. do 31. 3. kalendářního roku).

Správní orgán požaduje, aby žadateli bylo ve smyslu **ust. § 9 odst. 1** ZOPK uloženo provedení náhradní výsadby za provedené kácení v následujícím rozsahu a za následujících podmínek:

- 1) Do kolaudace stavby bude provedena náhradní výsadba **8 ks** lípy velkolisté na pozemku parc. č. 2337/1 v katastrálním území Sušice nad Otavou (parametry výsadby: velikost 14-16, zapěstovaná koruna a zemní bal);
- 2) O náhradní výsadbu bude pečováno po dobu 5 let od jejího vysazení. Tato následná péče bude spočívat v
  - v zálivce v prvním a druhém vegetačním období po výsadbě dle Standardu AOPK ČR SPPK A02 001:2021 (I. revize) – Výsadba stromů a SPPK A02 002:2015 (I. revize) – Řez stromů;
  - v mechanickém odplevelování výsadbové jámy od nežádoucích rostlin a její kypření;
  - v kotvení stromu a následné opravě úvazků, případné výměně kůlů a sledování zdravotního stavu dřeviny včetně výměny uhynulého jedince v nejbližším vhodném období; opatření dřevin individuální ochranou proti poškození zvěří;
  - ve výchovném řezu dle Standardu AOPK ČR SPPK A02 002:2015 (I. revize) – Řez stromů.

**Odůvodnění**

Městský úřad Sušice, jako obecní úřad obce s rozšířenou působností (dále jen „správní orgán“), obdržel dne 22. října 2025 žádost Města Sušice, náměstí Svobody 138, 342 01 Sušice, IČO 00256129, v zastoupení právnické osoby MACÁN PROJEKCE DS s. r. o.,



Čechova 193, 339 01 Chudenice, IČO 28057198, o vydání koordinovaného závazného stanoviska pro záměr „SUŠICE - PALACKÉHO ULICE“ na pozemku p. č. 1592/10, 2258/3, 1636, 1593/34, 2337/2, 1638/2, 2337/1, 1633/2, 2332/14, 2332/57, 2332/52 v k. ú. Sušice nad Otavou. Jedná se o rekonstrukci vozovky ulice Palackého v celkové délce 408 m spolu s doplněním a úpravou veřejného osvětlení. Žádost byla doplněna dne 12. listopadu 2025.

Správní orgán po posouzení žádosti konstatuje, že záměr nevyžaduje vydání koordinovaného závazného stanoviska, ale pouze jednotného environmentálního stanoviska podle § 2 odst. 1 a § 6 ZJES, neboť zdejší správní orgány jsou dotčeny pouze na úseku ochrany životního prostředí. To znamená, že jednotné environmentální stanovisko bude vydáno samostatně a ne jako součást koordinovaného závazného stanoviska ve smyslu ust. § 176 odst. 1 zákona č. 283/2021 Sb., stavební zákon, ve znění pozdějších předpisů (dále jen „stavební zákon“).

Vzhledem k tomu, že předmětný záměr podléhá povolování podle stavebního zákona, se namísto správních úkonů stanovených jinými právními předpisy v oblasti ochrany životního prostředí dle § 2 odst. 1 ZJES vydává toto jednotné environmentální stanovisko.

Vzhledem k tomu, že předmětný záměr je z hlediska vlivů na všechny dotčené složky životního prostředí přípustný, dospěl příslušný orgán k závěru, že záměr lze ve vztahu k zájmům chráněným na úseku ochrany životního prostředí při respektování podmínek tohoto závazného stanoviska realizovat, a tedy vydat souhlasné jednotné environmentální stanovisko. Příslušný orgán dospěl k tomuto závěru z následujících důvodů:

#### Z hlediska zákona o odpadech

Zdejší odbor jako příslušný správní orgán v oblasti odpadového hospodářství posoudil předloženou žádost včetně projektové dokumentace (nakládání s odpady je uvedeno v „Souhrnné technické zprávě“: část B.7 – Popis vlivů stavby na životní prostředí a jeho ochrana – písm. a) Vliv na životní prostředí...str. 10) a souhlasí s provedením výše uvedeného záměru.

Správní orgán v rámci realizace projektu dále upozorňuje na tyto skutečnosti. S veškerými druhy odpadů, které vzniknou v průběhu realizace celé této akce, musí být nakládáno v souladu se zákonem o odpadech a platnou legislativou (viz vyhláška č. 273/2021 Sb., o podrobnostech nakládání s odpady). Odpady musí být vždy odděleně soustřeďovány podle jednotlivých druhů a kategorií, zabezpečeny před odcizením, únikem a znehodnocením. Musí být dodrženy obecné povinnosti při nakládání s odpady v souladu s § 13 zákona o odpadech a povinnosti původce odpadů dle ustanovení § 15 zákona o odpadech. Odpady musí být předávány v souladu s § 13 odst. 2 zákona o odpadech provozovateli zařízení určených pro nakládání s daným druhem a kategorií odpadu (viz § 21 nového zákona o odpadech) případně obchodníkovi nebo obci za podmínek stanovených v § 59 zákona o odpadech. Informace ohledně povolených zařízení (oprávněných osob k nakládání s odpady) lze nalézt na webových stránkách <https://visoh2.mzp.cz>.

V případě, že odpad bude vznikat při činnosti více osob (stavebních firem) nebo v rámci subdodavatelských vztahů je nezbytné v souladu s ustanovením § 5 zákona o odpadech **zřetelně stanovit „původce odpadů“**, který bude podle ustanovení § 15 odst. 2 písm. b) prokazovat správnímu orgánu provádějícímu kontrolu, že předal odpad, který produkuje, v odpovídajícím množství v souladu s ustanovením § 13 odst. 1 písm. e) zákona o odpadech. Mezi základní povinnosti původce odpadů patří vedení průběžné (odpadové) evidence a ohlašování produkce odpadu prostřednictvím integrovaného systému plnění ohlašovacích povinností (ISPOP) v případě, že je přesaženo zákonem stanovené množství vyprodukovaného odpadu. Původce odpadu má povinnost předávat informace o odpadu a své osobě, případně základní popis odpadu. U odpadu určeného k uložení na skládky



nebo k zasypávání je nezbytné zpracovat veškeré informace do podoby podrobnějšího základního popisu odpadu. Původce odpadů (většinou firma, která provádí práce) musí mít k dispozici všechny doklady o nakládání s vyprodukovanými odpady a příslušné rozborů zeminy. Původce odpadu je povinen uchovávat průběžnou evidenci po dobu 5 let od provedení záznamu do evidence.

Rovněž podle ustanovení § 15 odst. 2 písm. c) zákona o odpadech původce odpadů musí mít zajištěno nakládání s produkovanými odpady: „*Původce odpadů je povinen v případě komunálního odpadu, který běžně produkuje, a stavebního a demoličního odpadu, které sám nezpracuje, mít jejich předání podle § 13 odst. 1 písm. e) v odpovídajícím množství zajištěno písemnou smlouvou před jejich vznikem...*“. Z toho plyne, že **původce komunálních a stavebních a demoličních odpadů má povinnost mít uzavřenou smlouvu o převzetí těchto odpadů ještě před okamžikem, kdy takové odpady vyprodukuje. Je tedy nezbytné u stavebních a demoličních odpadů vždy mít zajištěno písemnou smlouvou převzetí těchto odpadů před zahájením činnosti.**

Nakládání s vybouranými stavebními materiály při údržbě stavby je uvedeno v ustanovení § 42 vyhlášky č. 273/2021 Sb., o podrobnostech nakládání s odpady. Nakládání s asfalty řeší vyhláška č. 283/2023 Sb., o stanovení podmínek, při jejichž splnění je znovuzískaná asfaltová směs a znovuzískaný penetrační makadam vedlejším produktem nebo přestává být odpadem...

Původce odpadů musí při odstraňování stavby, provádění stavby nebo údržbě stavby dodržet postup pro nakládání s vybouranými stavebními materiály určenými pro opětovné použití, vedlejšími produkty a stavebními a demoličními odpady tak, aby byla zajištěna nejvyšší možná míra jejich opětovného použití a recyklace. Musí se zamezit mísení vybouraných recyklovatelných a opětovně použitelných odpadů s jinými odpady, zejména s nebezpečnými odpady a látkami. Odpady, které nejsou inertní, nesmí být využívány k zasypávání (využívání odpadů na povrchu terénu).

Působnost zákona o odpadech se dle ustanovení § 2 odst. 1 písm. e) nevztahuje *na nekontaminovanou zeminu a jiný přírodní materiál vytěžený během stavební činnosti*, pokud je zajištěno, že materiál bude použit ve svém přirozeném stavu pro účely stavby na místě, na kterém byl vytěžen.

Mezi základní povinnosti „původce odpadů“ patří vedení průběžné (odpadové) evidence a ohlašování produkce odpadu prostřednictvím integrovaného systému plnění ohlašovacích povinností (ISPOP) v případě, že je přesaženo zákonem stanovené množství vyprodukovaného odpadu. Původce odpadů (většinou firma, která prováděla práce) musí mít k dispozici všechny doklady o nakládání s vyprodukovanými odpady. Původce odpadu je povinen uchovávat průběžnou evidenci po dobu 5 let od provedení záznamu do evidence.

Na základě ustanovení § 93a odst. 1 zákona o odpadech, je **stavebník povinen neprodleně zaslat po provedení změny dokončené stavby obecnímu úřadu obce s rozšířenou působností**, v jehož správním obvodu byla stavba realizována, **doklady o předání vyprodukovaného odpadu do zařízení určeného pro nakládání s daným druhem a kategorií odpadu** (mezi doklady prokazující nakládání s odpady a dalšími materiály patří např. vážní lístek, prohlášení provozovatele zařízení o převzetí odpadu např. formou výpisu z průběžné evidence). Čestné prohlášení stavebníka nelze považovat za dostatečný doklad o splnění dané povinnosti.

#### Z hlediska zákona o ochraně přírody a krajiny

Realizaci předmětného záměru vzniká na základě údajů obsažených v projektové dokumentaci požadavek na kácení několika dřevin rostoucích mimo les podle ust. § 8 odst. 1 ZOPK – dřeviny jsou v kolizi se stavbou (hlavně č. 1 – roste v místě posunutého silničního obrubníku), rostou v blízkém okolí navržených terénních úprav a výkopů, či představují



potenciální zdroj ohrožení nemovitosti – jedná se vesměs o jedince vybrané k pokácení na základě dendrologického posudku, kterým u nich byla zjištěna vesměs kritická stabilita a velmi zhoršený zdravotní stav. S ohledem na prověření množství dřevin, které jsou v kolizi se záměrem, a za účelem zjištění funkčního a estetického významu dřevin včetně projednání náhradní výsadby, nařídil správní orgán v dané věci místní šetření.

Při místním šetření byly přeměřeny obvody kmenů dřevin, popsán zdravotní stav, jejich vitalita a další parametry. Kmeny dřevin jsou označeny příslušným číslem podle dendrologického posudku. Pozemek, na kterém dřeviny rostou, tvoří místní komunikaci Palackého ulice s doprovodnou veřejnou zelení. Dřeviny rostou jako oboustranná uliční alej a splňují definici stromořadí podle ust. § 1 písm. a) vyhlášky č. 189/2013 Sb., o ochraně dřevin a povolování jejich kácení, ve znění změny č. 86/2019 Sb., (dále jen „vyhláška“) – při hodnocení potřeby opatřit si k jejich kácení povolení není ve smyslu ust. § 3 vyhlášky stěžejní obvod kmene dřevin (povolují se veškeré dřeviny rostoucí ve stromořadí).

Uvedené dřeviny plní vyšší ekosystémové funkce, neboť jsou součástí liniového souboru dřevin rostoucího v intenzivně zastavěném území. Dřeviny umožňují úkryt a útočiště zejména pro ptactvo, ačkoli trvalé hnízdění v jejich korunách nebylo správním orgánem v době šetření zaznamenáno (některé z kmenů dřevin však obsahují doupné dutiny a biotop mrtvého dřeva). Koruny jednotlivě hodnocených dřevin dosahují běžných velikostí (dlouhodobě řezány na hlavu – silná redukce proventálních výhonů cca jednou za 2-3 roky), jejich fyziologické funkce jsou v lokalitě průměrné. Esteticky se dřeviny podílí zejména na krajinnotvorné funkci – jedná se o historický prvek veřejné zeleně s vyšším stupněm atraktivity. Vzrůst dřevin, jejich kompozice a variabilita mohou vyvolávat prostřednictvím lidských vjemů výraznější pozitivní pocity. Stav uvedených dřevin odpovídá jejich popisu v dendrologickém posudku.

Na základě výše popsaného dospěl správní orgán v úvaze o vzniku ekologické újmy způsobené kácením dřevin k závěru, že funkční a estetický význam kácených dřevin musí být nahrazen skrze náhradní výsadbu podle ust. § 9 ZOPK, neboť kácením dojde ke ztrátě společenských a ekologických funkcí, které by se mohly negativně projevit (např. narušení kontinuálnosti stromořadí). Správní orgán po dohodě se žadatelem požaduje výsadbu 8 ks listnatých dřevin (druh – lípa velkolistá, velikost 14-16, zapěstovaná koruna a zemní bal) na pozemku parc. č. 2337/1 v katastrálním území Sušice nad Otavou. Výsadba je součástí projektové dokumentace, bude tedy realizována nejpozději do zkolaudování stavby podle zákona č. 283/2021 Sb., stavební zákon, ve znění pozdějších předpisů.

O dřeviny náhradní výsadby bude pečováno v nejdelší ZOPK možné lhůtě, tj. 5 let. Tato péče bude aplikována v souladu s příslušnými standardy AOPK ČR, což zajistí perspektivu dřevin (výchovní řez – eliminace růstových defektů; zalévání a snižováním konkurence plevelných bylin podpoří odrůstání dřevin, kotvení dřevin zabrání jejich vyvrácení a individuální oplocení znemožní poškození kmenů okusem zvěří).

Za účelem zabránění rušení ve vývoji zde žijících rostlin a živočichů (obecná ochrana), bude kácení provedeno v období vegetačního klidu, kterým se dle ust. § 5 vyhlášky rozumí období přirozeného útlumu fyziologických a ekologických funkcí dřevin. Termín tohoto období zpravidla nastává od 1. října a končí 31. března daného roku. S ohledem na princip předběžné opatrnosti je kácení dřevin umožněno pouze za předpokladu realizace stavby, tzn., že nedojde ke kácení dřevin ihned po získání pravomocného stavebního povolení, ale až v době, kdy bude jasné, že se stavbou bude započato (po zajištění financování, pracovních zdrojů a kapacit atd.).

Správní orgán po posouzení požadovaného rozsahu kácení dospěl k závěru, že zájem na pokácení dřevin z důvodu předloženého záměru lze považovat za závažný s převahou nad zájmem na ochranu dřevin vyjádřeného jejich funkčním a estetickým významem. Dřeviny na stanovišti nelze zachovat změnou projektové dokumentace či po aplikaci speciálních arboristických řezů a postupů.



Ostatní zájmy chráněné právními předpisy na úseku životního prostředí, které jsou v kompetenci městského úřadu, nejsou tímto záměrem dotčeny.

**Platnost tohoto závazného stanoviska je 5 let ode dne jeho vydání s tím, že může být na žádost žadatele prodloužena v souladu s § 7 odst. 2 zákona o JES.**

### **Poučení**

Závazné stanovisko ve smyslu § 149 správního řádu není samostatným rozhodnutím a nelze se proti němu odvolat. Jeho obsah je závazný pro výrokovou část správního rozhodnutí vydávaného v následném řízení podle § 1 zákona o JES. Obsah závazného stanoviska lze napadnout v rámci odvolání proti rozhodnutí, které bylo závazným stanoviskem podmíněno, postupem dle ustanovení § 149 odst. 7 správního řádu.

„Otisk úředního razítka“

Ing. Ivana Z e m e n o v á  
vedoucí Odboru životního prostředí

### **Doručí se**

Žadatel:

MACÁN PROJEKCE DS s. r. o., Čechova 193, 339 01 Chudenice, IČO 28057198

### **Na vědomí**

Obce, jejichž území může být vlivy záměru zasaženo:

Město Sušice, náměstí Svobody 138, 342 01 Sušice

### **Zveřejnění**

Tato písemnost musí být zveřejněna po dobu 15 dnů.



POLICIE ČESKÉ REPUBLIKY  
Krajské ředitelství policie Plzeňského kraje  
Územní odbor Klatovy  
Dopravní inspektorát Klatovy  
Nábřeží kpt. Nálepky 412, 339 01 Klatovy

Č. j. KRPP-147627-2/ČJ-2025-030406

Klatovy 19. listopadu 2025

Počet stran: 2

situace 1

situace 2

MACÁN PROJEKCE DS s.r.o.  
ČECHOVA 193  
339 01 CHUDENICE

**SUŠICE - PALACKÉHO ULICE - souhrnné vyjádření ve smyslu ust. § 10 a § 16 zákona č. 13/1997 Sb., o pozemních komunikacích**

Policie České republiky, krajské ředitelství policie Plzeňského kraje, dopravní inspektorát Klatovy v souladu s ust. § 10 a § 16, zákona č. 13/1997 Sb., o pozemních komunikacích, ve znění pozdějších předpisů,

**SOUHLASÍ**

s předloženou projektovou dokumentací pro povolení stavebního záměru "*SUŠICE - PALACKÉHO ULICE*".

Předmětem záměru je rekonstrukce místní komunikace funkční skupiny "C" v ul. Palackého v Sušici v úseku Pod Nemocnicí - Chmelenská. V přidruženém prostoru podél vozovky je navržen chodník a parkovací zálivy. Současně je navržena též intravilánová (členění: vozovka - zvýšený obrubník - zelený pás - chodník) úprava silnice č. II/171 v úseku Palackého - Na Stráni, tj. do místa, kde bude plynule navazovat stavba "*POD KRÁSNOU VYHLÍDKOU*".

Policie České republiky, jakožto dotčený orgán ve smyslu ustanovení § 10 a § 16 zákona č. 13/1997 Sb., o pozemních komunikacích ve znění pozdějších předpisů, s předloženým návrhem souhlasí, neboť odpovídá obecným požadavkům na bezpečnost a plynulost provozu na pozemních komunikacích.

Před započítím stavebních prací bude předložen doplněný a aktualizovaný návrh místní a přechodné úpravy provozu. V aktualizovaném návrhu místní úpravy budou doplněny zejména svislé dopravní značky IZ 4a/IZ 4b (Obec/Konec obce) na silnici č. II/171 před křižovatkou s ul. Palackého ve směru od Sušice. V návrhu přechodné úpravy provozu bude doplněn návrh opatření pro práce na silnici č. II/171 v úseku Palackého - Na Stráni.



Zpracoval:



npor. Mgr. Tomáš Šafařík  
vedoucí oddělení



# SÚSPK

Správa a údržba silnic  
Plzeňského kraje, příspěvková organizace  
Koterovská 162, 326 00 Plzeň

váš dopis zn.:

ze dne:

21.10.2025

naše zn.:

ZN/4941/SÚSPK-P/25

spis č.:

27245/25/SÚSPK-P

vyřizuje:

Babková

tel.:

e-mail:

datum:

3.11.2025

MACÁN Projekce DS s.r.o.

Čechova 193, Chudenice 339 01

## Sušice – Palackého ulice – vyjádření k žádosti

Jako organizace pověřená majetkovou správou silnice II/171 na území okresu Klatovy, souhlasíme se záměrem projektu: **Sušice – Palackého ulice**, pro stavebníka: Město Sušice, Náměstí Svobody 138, Sušice 342 01, a to na pozemcích: p.č. 2332/14 a 2332/52 v katastrálním území Sušice nad Otavou.

Jedná se o rekonstrukci dopravní a technické infrastruktury pro zajištění obsluhy daného území ve městě Sušice. Stávající dopravní a technická infrastruktura je na konci životnosti a vyžaduje rekonstrukci a modernizaci.

Po realizaci akce budou stavbou dotčené pozemky, mezi SÚS PK a městem Sušice, majetko-právně vypořádány.



**SÚSPK**

Digitálně podepsal  
Hana Babková  
Datum: 2025.11.03  
10:08:02 +01'00'

Radek Kadlec  
Vedoucí přípravy a realizace staveb

PŘÍLOHA: POTVRZENÁ SITUACE

Zapsaná v OR vedeném KS v Plzni  
oddíl Pr. vložka č. 737  
IČ: 72053119  
DIČ: CZ72053119

Pracoviště:  
Za Kasárny 324/IV  
339 67 Klatovy

Tel.: +420 376 333 911  
Fax: +420 376 313 143  
E-mail: posta@suspk.eu



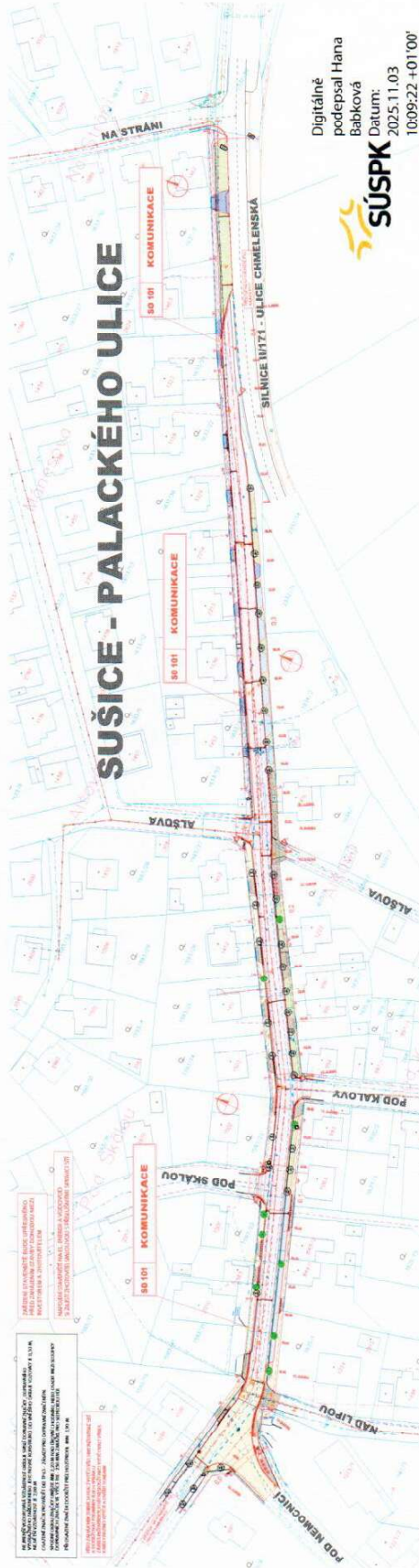

**LEGENDA**

--	--	--	--	--	--	--	--	--	--	--	--	--	--	--	--	--	--	--	--	--	--	--	--	--	--	--	--	--	--	--	--	--	--	--	--	--	--	--	--	--	--	--	--	--	--	--	--	--	--	--	--	--	--	--	--	--	--	--	--	--	--	--	--	--	--	--	--	--	--	--	--	--	--	--	--	--	--	--	--	--	--	--	--	--	--	--	--	--	--	--	--	--	--	--	--	--	--	--	--	--	--	--	--	--	--	--	--	--	--	--	--	--	--	--	--	--	--	--	--	--	--	--	--	--	--	--	--	--	--	--	--	--	--	--	--	--	--	--	--	--	--	--	--	--	--	--	--	--	--	--	--	--	--	--	--	--	--	--	--	--	--	--	--	--	--	--	--	--	--	--	--	--	--	--	--	--	--	--	--	--	--	--	--	--	--	--	--	--	--	--	--	--	--	--	--	--	--	--	--	--	--	--	--	--	--	--	--	--	--	--	--	--	--	--	--	--	--	--	--	--	--	--	--	--	--	--	--	--	--	--	--	--	--	--	--	--	--	--	--	--	--	--	--	--	--	--	--	--	--	--	--	--	--	--	--	--	--	--	--	--	--	--	--	--	--	--	--	--	--	--	--	--	--	--	--	--	--	--	--	--	--	--	--	--	--	--	--	--	--	--	--	--	--	--	--	--	--	--	--	--	--	--	--	--	--	--	--	--	--	--	--	--	--	--	--	--	--	--	--	--	--	--	--	--	--	--	--	--	--	--	--	--	--	--	--	--	--	--	--	--	--	--	--	--	--	--	--	--	--	--	--	--	--	--	--	--	--	--	--	--	--	--	--	--	--	--	--	--	--	--	--	--	--	--	--	--	--	--	--	--	--	--	--	--	--	--	--	--	--	--	--	--	--	--	--	--	--	--	--	--	--	--	--	--	--	--	--	--	--	--	--	--	--	--	--	--	--	--	--	--	--	--	--	--	--	--	--	--	--	--	--	--	--	--	--	--	--	--	--	--	--	--	--	--	--	--	--	--	--	--	--	--	--	--	--	--	--	--	--	--	--	--	--	--	--	--	--	--	--	--	--	--	--	--	--	--	--	--	--	--	--	--	--	--	--	--	--	--	--	--	--	--	--	--	--	--	--	--	--	--	--	--	--	--	--	--	--	--	--	--	--	--	--	--	--	--	--	--	--	--	--	--	--	--	--	--	--	--	--	--	--	--	--	--	--	--	--	--	--	--	--	--	--	--	--	--	--	--	--	--	--	--	--	--	--	--	--	--	--	--	--	--	--	--	--	--	--	--	--	--	--	--	--	--	--	--	--	--	--	--	--	--	--	--	--	--	--	--	--	--	--	--	--	--	--	--	--	--	--	--	--	--	--	--	--	--	--	--	--	--	--	--	--	--	--	--	--	--	--	--	--	--	--	--	--	--	--	--	--	--	--	--	--	--	--	--	--	--	--	--	--	--	--	--	--	--	--	--	--	--	--	--	--	--	--	--	--	--	--	--	--	--	--	--	--	--	--	--	--	--	--	--	--	--	--	--	--	--	--	--	--	--	--	--	--	--	--	--	--	--	--	--	--	--	--	--	--	--	--	--	--	--	--	--	--	--	--	--	--	--	--	--	--	--	--	--	--	--	--	--	--	--	--	--	--	--	--	--	--	--	--	--	--	--	--	--	--	--	--	--	--	--	--	--	--	--	--	--	--	--	--	--	--	--	--	--	--	--	--	--	--	--	--	--	--	--	--	--	--	--	--	--	--	--	--	--	--	--	--	--	--	--	--	--	--	--	--	--	--	--	--	--	--	--	--	--	--	--	--	--	--	--	--	--	--	--	--	--	--	--	--	--	--	--	--	--	--	--	--	--	--	--	--	--	--	--	--	--	--	--	--	--	--	--	--	--	--	--	--	--	--	--	--	--	--	--	--	--	--	--	--	--	--	--	--	--	--	--	--	--	--	--	--	--	--	--	--	--	--	--	--	--	--	--	--	--	--	--	--	--	--	--	--	--	--	--	--	--	--	--	--	--	--	--	--	--	--	--	--	--	--	--	--	--	--	--	--	--	--	--	--	--	--	--	--	--	--	--	--	--	--	--	--	--	--	--	--	--	--	--	--	--	--	--	--	--	--	--	--	--	--	--	--	--	--	--	--	--	--	--	--	--	--	--	--	--	--	--	--	--	--	--	--	--	--	--	--	--	--	--	--	--	--	--	--	--	--	--	--	--	--	--	--	--	--	--	--	--	--	--	--	--	--	--	--	--	--	--	--	--	--	--	--	--	--	--	--	--	--	--	--	--	--	--	--	--	--	--	--	--	--	--	--	--	--	--	--	--	--	--	--	--	--	--	--	--	--	--	--	--	--	--	--	--	--	--	--	--	--	--	--	--	--	--	--	--	--	--	--	--	--	--	--	--	--	--	--	--	--	--	--	--	--	--	--	--	--	--	--	--	--	--	--	--	--	--	--	--	--	--	--	--	--	--	--	--	--	--	--	--	--	--	--	--	--	--	--	--	--	--	--	--	--	--	--	--	--	--	--	--	--	--	--	--	--	--	--	--	--	--	--	--	--	--	--	--	--	--	--	--	--	--	--	--	--	--	--	--	--	--	--	--	--	--	--	--	--	--	--	--	--	--	--	--	--	--	--	--	--	--	--	--	--	--	--	--	--	--	--	--	--	--	--	--	--	--	--	--	--	--	--	--	--	--	--	--	--	--	--	--	--	--	--	--	--	--	--	--	--	--	--	--	--	--	--	--	--	--	--	--	--	--	--	--	--	--	--	--	--	--	--	--	--	--	--	--	--	--	--	--	--	--	--	--	--	--	--	--	--	--	--	--	--	--	--	--	--	--	--	--	--	--	--	--	--	--	--	--	--	--	--	--	--	--	--	--	--	--	--	--	--	--	--	--	--	--	--	--	--	--	--	--	--	--	--	--	--	--	--	--	--	--	--	--	--	--	--	--	--	--	--	--	--	--	--	--	--	--	--	--	--	--	--	--	--	--	--	--	--	--	--	--	--	--	--	--	--	--	--	--	--	--	--	--	--	--	--	--	--	--	--	--	--	--	--	--	--	--	--	--	--	--	--	--	--	--	--	--	--	--	--	--	--	--	--	--	--	--	--	--	--	--	--	--	--	--	--	--	--	--	--	--	--	--	--	--	--	--	--	--	--	--	--	--	--	--	--	--	--	--	--	--	--	--	--	--	--	--	--	--	--	--	--	--	--	--	--	--	--	--	--

Povodí Vltavy, státní podnik  
závod Horní Vltava  
Litvínovická 5  
370 01 České Budějovice

TEL.: 387 683 103  
FAX: 387 203 620

BANKOVNÍ SPOJENÍ:  
UniCredit Bank  
Czech Republic and Slovakia, a.s.  
č.ú.: 3000311064/2700



Elektronicky podepsáno  
Ing. Karolína Zámešková  
Datum: 30.10.2025 14:44:19

**Macán projekce DS s.r.o.**  
**Čechova 193**  
**339 01 Chudonice**

VÁŠ DOPIS ZNAČKY/ ZE DNE

NAŠE ZNAČKA  
PVL-61149/2025/140

VYŘIZUJE/ LINKA  
V. Veřtát/144

DATUM  
29.10.2025

K.ú.: Sušice nad Otavou, obec: Sušice, ORP: Sušice, kraj: Plzeňský

**„ Sušice - Palackého ulice “**

**Stanovisko správce povodí**  
**- K povolení záměru**

Dne 29.10.2025 jsme obdrželi Vaši žádost o stanovisko správce povodí k akci „ Sušice - Palackého ulice “, jejíž součástí je projektová dokumentace, zpracovatel: Ing. Tomáš Macán, Chudonice, v 10/2025.

Povodí Vltavy, státní podnik, na základě ustanovení § 54 odst. 4 zákona č. 254/2001 Sb., o vodách a o změně některých zákonů (vodní zákon), ve znění pozdějších předpisů, vydává, jako příslušný správce povodí v dílčím povodí Horní Vltavy k předloženému záměru následující

**s t a n o v i s k o :**

**Z hlediska zájmů daných platným Národním plánem povodí Labe a Plánem dílčího povodí Horní Vltavy** dle ustanovení § 24 až § 26 vodního zákona **je uvedený záměr možný**, protože lze předpokládat, že záměrem nedojde ke zhoršení chemického stavu a ekologického stavu dotčeného útvaru povrchových vod a chemického stavu a kvantitativního stavu útvaru podzemních vod, a že nebude znemožněno dosažení jejich dobrého stavu. Toto hodnocení vychází z posouzení souladu daného záměru s výše uvedenými platnými dokumenty.

**Z hlediska dalších zájmů daných vodním zákonem** je předložený **záměr možný** a není v rozporu s chráněnými zájmy danými tímto zákonem.

Dle předloženého zákresu záměru v situaci jsou souřadnice začátku úseku komunikace v souřadnicovém systému S-JTSK následující: X= 1 127 960, Y= 820 310.

Toto stanovisko správce povodí platí dva roky ode dne jeho vydání.





**Obecné informace:**

**ČHP:** 1-08-01-0640-0-00, (Otava)

**HGR:** 6310

**útvár povrchových vod:** HVL\_1250, Otava od toku Volšovka po tok Volyňka

**útvár podzemních vod – základní:** 63101 – Krystalinikum v povodí Horní Vltavy a Úhlavy

**záplavové území:** mimo stanovené záplavové území významného vodního toku Otava IDVT 10100013

**Posouzení vlivu záměru na vodní útvar:**

Vzhledem k rozsahu stavby lze předpokládat, že záměr nebude mít vliv na stav dotčeného útvaru povrchových, ani podzemních vod.

**Obsah žádosti:**

Jedná se o rekonstrukci dopravní a technické infrastruktury v ul. Palackého, pro zajištění obsluhy daného území ve městě Sušice. Stávající dopravní a technická infrastruktura je na konci životnosti a vyžaduje rekonstrukci a modernizaci. Stavba je členěna na stavební objekty: SO 101 KOMUNIKACE a SO 401 VEŘEJNÉ OSVĚTLEN. Stavba nebude mít negativní vliv na okolní stavby nebo pozemky, ani na odtokové poměry v území. Odvodnění je zajištěno příčným a podélným sklonem komunikace do uličních vpustí napojených na veřejnou kanalizaci. Výše uvedený záměr se nachází mimo stanovené záplavové území významného vodního toku Otava, IDVT 10100013. Novostavba účelové komunikace se nedotýká žádných vodních toků, ani pozemků ve správě a ve vlastnictví České republiky s právem hospodařit pro Povodí Vltavy, státní podnik.

CO: spis

Ing. Karolína Zámešková  
vedoucí střediska PPV



Záměr: Z/2025/196849  
Řízení: R/2025/218042  
Č.j.: R/2025/218042/3

Dne: 03.12.2025

Úřad: **Krajská hygienická stanice  
Plzeňského kraje  
Skrétova 1188/15  
Jižní Předměstí  
30100 Plzeň  
samai8a**

Adresát:  
**TOMÁŠ MACÁN**  
Staňkovská 311  
33901 Chudenice



## **ZÁVAZNÉ STANOVISKO**

### **SUŠICE – PALACKÉHO ULICE**

#### **Výroková část**

Na základě žádosti investora stavby – Město Sušice, Náměstí Svobody 138, 342 01 Sušice, kterého na základě plné moci zastupuje Tomáš Macán, za společnost MACÁN PROJEKCE DS s.r.o., Čechova 193, 339 01 Chudenice, IČ: 28057198 doručené dne 22.10.2025 a na základě výzvy ze dne 18.11.2025 R/2025/218042/2 doplněné dne 3.12.2025 přes Portál stavebníka, posoudila Krajská hygienická stanice Plzeňského kraje se sídlem v Plzni jako dotčený orgán státní správy ve smyslu § 77 zákona č. 258/2000 Sb., o ochraně veřejného zdraví a o změně některých souvisejících zákonů ve znění pozdějších předpisů (dále jen „zákon“) a v souladu s ust. § 2 zákona č. 283/2021 Sb., stavební zákon, ve znění pozdějších předpisů a dále dle ust. § 30 zákona v návaznosti na Nařízení vlády





č. 272/2011 Sb., o ochraně zdraví před nepříznivými účinky hluku a vibrací v platném znění (dále „Nařízení vlády“), předložený návrh projektové dokumentace stavby pro povolení stavby „Sušice - Palackého“.

Po zhodnocení souladu předloženého návrhu s požadavky předpisů v oblasti ochrany veřejného zdraví vydává Krajská hygienická stanice Plzeňského kraje se sídlem v Plzni (dále „KHS“) toto závazné stanovisko:

**S návrhem projektové dokumentace stavby „Sušice - Palackého“ k.ú. Sušice pro povolení stavby se**

**s o u h l a s í .**

### **Odůvodnění**

Souhlasné závazné stanovisko k projektové dokumentaci stavby „Sušice - Palackého“ bylo KHS vydáno na základě souladu předložené dokumentace s požadavky platné legislativy. Posuzovaná byla projektová dokumentace zpracovaná projektantem Ing. Tomáš Macán, č. autorizace 0201872 (říjen 2025, ID dokumentace: SR00X01DS770, verze 3). V předložené projektové dokumentaci se navrhuje rekonstrukce vozovky a stavební úpravy pro zvýšení bezpečnosti a plynulosti dopravy v zastavěné části města Sušice v ulici Palackého v úseku od ulice Pod Nemocnicí až k ulici Chmelenské. Celková délka úpravy je 408 m + dopojení chodníku do ulice Na Stráni. Komunikace je v celém úseku navržena v šířce vozovky 5,50 m. **Povrch vozovky je navržen z asfaltový beton ACO 11+TL 40 MM ČSN 73 6121.** Křižovatka ulic Palackého a Pod Nemocnicí bude drobně upravena tak, aby byl zajištěn pohyb pěších a zvýšena bezpečnost dopravy. Kryt této křižovatky zůstane zachován z malé žulové kostky. V úseku km 0,045 – 0,100 je po pravé straně vozovky navržen





podélný parkovací pruh šířky 2,50 m. Parkovací místa jsou dále navržena mezi stávající stromy po pravé straně v úseku km 0,250 – 0,310. Parkovací stání jsou délky 5,75 m a šířky 2,50 m s náběhy pro plynulé parkování.

Realizací navržených úprav dojde ke zlepšení stavebně technického stavu komunikace. Na základě uvedených skutečností se nepředpokládá eventuální zvýšení hlučnosti nad stanovené hygienické limity hluku dle Nařízení vlády v chráněných venkovních prostorech staveb v okolí.

### **Poučení**

Toto je závazné stanovisko ve smyslu ustanovení § 149 správního řádu a § 4 stavebního zákona. Podle ustanovení § 149 správního řádu není závazné stanovisko samostatným rozhodnutím a nelze se proti němu odvolat. Obsah závazného stanoviska je závazný pro výrokovou část rozhodnutí vydaného podle zvláštních předpisů a tento lze napadnout v rámci odvolání proti rozhodnutí stavebního úřadu.

Podepsáno dle data v el.podpisu.

Ing.  
Tomáš  
Příbek

Digitálně podepsal  
Ing. Tomáš Příbek  
Datum: 2025.12.03  
14:58:36 +01'00'

.....  
**Ing. Tomáš Příbek**



naše značka  
5003443451

vyřizuje  
Renáta Korandová

MACÁN PROJEKCE DS s.r.o.  
Čechova 193  
33901 Chudenice

datum  
10.11.2025

Věc:

**SUŠICE - PALACKÉHO ULICE**

K.ú. - p.č.: Sušice nad Otavou

Stavebník: MACÁN PROJEKCE DS s.r.o., Čechova 193, 33901 Chudenice

Účel stanoviska: Řízení o povolení stavby

GasNet, s.r.o., jako provozovatel distribuční soustavy (PDS) a technické infrastruktury (TI), zastoupený GasNet Služby, s.r.o., vydává toto vyjádření:

\*\*\*\*\*  
**UPOZORNĚNÍ:**

Vaše stavba byla zařazena do režimu se zvýšeným dozorem nad stavební činností v ochranném a bezpečnostním pásmu PZ. Důkladně se prosím seznamte s obsahem vyjádření, objednejte si vytýčení PZ, při kterém provedete oznámení o zahájení stavební činnosti a postupujte podle pokynů uvedených ve vyjádření. Společnost GasNet s.r.o. požaduje přizvat ke kontrole provedení stavební činnosti a zda nedošlo k poškození majetku společnosti. Pokud nedojde ke splnění těchto povinností, bude společnost GasNet s.r.o. nucena zahájit řízení o narušení ochranného pásma PZ a nebude souhlasit s užíváním Vaší stavby.  
\*\*\*\*\*

**V ZÁJMOVÉM ÚZEMÍ STAVBY SE NACHÁZÍ TATO PLYNÁRENSKÁ ZAŘÍZENÍ A PLYNOVODNÍ PŘÍPOJKY:**

- STL plynovody d90/PE, d63/PE, d50/PE a STL plynovodní přípojky
- ostatní plynárenská zařízení (ochranné trubky, chráničky...)

Na základě předložené situace byl předán informační zákres.

Ochranné pásmo STL plynovodů a přípojek je v zastavěném území obce 1 m na obě strany od potrubí. Ochranné pásmo slouží k zajištění bezpečného a spolehlivého provozu plynárenského zařízení, plynovodních přípojek.

**KOMUNIKACE, ZPEVNĚNÉ PLOCHY - UPOZORNĚNÍ:**

Zemní práce nesmí být prováděny do větší hloubky než 0,5 m nad povrchem PZ. Konstruktivní vrstvy komunikace musí být provedeny tak, aby veškeré zemní práce byly prováděny nejméně 0,5 m od povrchu PZ a to všemi směry - zemina kolem PZ zůstane zachována. Je vyloučen podélný zásah do obsypu a zásypu potrubí a podélný zásah do podloží komunikace, ve kterém je PZ uloženo (podkopání).

Pro realizaci stavby stanovujeme tyto podmínky:

- PŘED ZAHÁJENÍM STAVBY BUDE PROVEDENO PŘESNÉ VYTÝČENÍ PLYNÁRENSKÝCH ZAŘÍZENÍ A PLYNOVODNÍCH PŘÍPOJEK (dále jen PZ), viz.odst.1 tohoto stanoviska - poskytnutý zákres je pouze ORIENTAČNÍ.

- Při souběhu, křížení technické IS s PZ a při realizaci stavby požadujeme dodržení ČSN73 6005, TPG 702 01, TPG 702 04, TPG 700 03, zákon č.458/2000 Sb. ve znění pozdějších předpisů, případně další předpisy související s uvedenou stavbou.

**GasNet Služby, s.r.o.**

Plynárenská 499/1 · Zábřovice · 602 00 Brno · T 555 90 10 10 · www.gasnet.cz  
IČ: 27935311 · DIČ: CZ27935311

**Zápis do obchodního rejstříku:** Krajský soud v Brně, sp. zn. C 57165, dne 26. 7. 2007

**Certificate of incorporation:** Regional Court in Brno, ref. number C 57165, on 26th July 2007

Zákaznická linka GasNet 555 90 10 10, info@gasnet.cz, www.gasnet.cz



- Zemní, demoliční, stavební práce v prostoru ochranného pásma PZ, které činí 1 m na každou stranu od půdorysu, budou prováděny výhradně ručním způsobem a s maximální opatrností, nesmí dojít k poškození PZ. Všechny práce musí být vykonávány tak, aby v žádném případě nenarušily bezpečný provoz PZ.

- Po dobu realizace stavby nebude v ochranném pásmu PZ prováděna deponie zeminy, stavebního materiálu a nebude zde umísťováno zařízení staveníště.

- V ochranném pásmu PZ nesmí být umísťovány žádné nadzemní stavby, obrysy budov, přístřešků, stožárů, sloupů, pilířů, informačních tabulí, mobiliáře, plotů, opěrných zdí atd. (patky, podezdívky, betonové základy apod.) musí být vzdáleny od obrysu stávajícího PZ min. 1 metr.

#### KOMUNIKACE, ZPEVNĚNÉ PLOCHY:

- Před zahájením stavby bude provedeno vytýčení PZ a zabezpečení všech poklopů na PZ.
- Následně budou provedeny ručně kopané sondy za účelem zjištění skutečné hloubky uložení plynovodů a přípojek.
- Novými zpevněnými plochami a terénními úpravami při realizaci stavby nesmí dojít ke změně stávajícího krytí PZ nebo jen v souladu s ČSN 73 6005. Při realizaci stavby je nutné dodržet minimální a maximální doporučené krytí PZ dle ČSN 73 6005, tabulka B.1.
- Při provádění prací je třeba věnovat zvýšenou pozornost a opatrnost u míst s odbočkami, kde navrtávací odbočkový T-kus vyčnívá nad vlastní porubí a mohlo by dojít k jeho utržení. UPOZORNĚNÍ – STL přípojky jsou napojeny na povrchu potrubí, jejich krytí může být o cca 0,2 m nižší.
- Po odtěžení stávající konstrukce komunikace dojde k podstatnému snížení krytí stávajícího PZ. Požadujeme zajistit ochranu PZ pro přejezd nákladních vozidel silničními panely/ocelovými plechy/plastovými panely. Panely se ukládají kolmo k ose PZ, do pískového lože, minimálně 0,5 m (a více) nad PZ.
- Konstruktivní vrstvy komunikace musí být provedeny tak, aby veškeré zemní práce v OP stávajících PZ byly prováděny nejméně 0,5 m od jejich povrchu a to všemi směry.
- Je vyloučen podélný zásah do obsypu a zásypu potrubí a podélný zásah do podloží komunikace, ve kterém je PZ uloženo (podkopání)
- Je vyloučeno použití těžké mechanizace (zejména válců s trny, sanace podloží komunikace např. vápněním pomocí zemních fréz, atd. ) přímo nad potrubím.
- Dopravní značení musí být umístěno od stávajícího PZ v minimální vzdálenosti 1 m.

V případě, že během stavby bude zjištěno, že není možné provést stavbu bez rizika poškození PZ, bude nutné provést přeložku těchto PZ tak, aby bylo dosaženo požadovaného krytí ve vztahu k nové konstrukci komunikace. Tato úprava bude provedena v souladu se zákonem č. 458/2000 Sb. v platném znění jako přeložka plynárenského zařízení na náklady investora. Příprava i samotné provedení přeložky jsou administrativně, finančně i časově a náročné, proto doporučujeme nejprve hledat takové řešení, kdy přeložka plynárenského zařízení nebude nutná. Podrobnosti o procesu jsou dostupné zde: <https://www.gasnet.cz/dalsi-sluzby/pro-stavare-a-projektanty/zmena-trasy-plynovodu>

#### ODVODNĚNÍ KOMUNIKACE - DEŠŤOVÁ KANALIZACE:

- Křížení a souběh kanalizace, přípojek uličních vpustí s PZ musí být v souladu s ČSN 73 6005.
- Obrysy kanalizačních šachet do průměru 1 000 mm umístěné na kanalizačním potrubí, budou umístěny min. 500 mm od obrysu PZ. Ostatní šachty budou umístěny min. 1 000 mm od obrysu PZ.
- Obrysy vsakovacích objektů budou umístěny minimálně 1000 mm od obrysu PZ.
- Úhel křížení PZ s kanalizačním potrubím bude 90°, nelze-li tento úhel v odůvodněných případech dodržet, může být úhel křížení menší, nejméně však 60°.
- Kanalizace bude křížit PZ spodem.
- Při křížení kanalizace a PZ z materiálu PE bude provedena kontrola funkčnosti signalizačního vodiče.
- Dojde-li ke křížení stokového potrubí s PZ v menší vzdálenosti než 500 mm, minimálně však 150 mm, opatří se PZ plynotěsnou chráničkou přesahující stokové potrubí min. 1 metr na každou stranu. Technické řešení osazení chrániček na PZ musí být předem odsouhlaseno naším samostatným stanoviskem.
- Odvodňovací kanály a žlaby navrhované souběžně s potrubím PZ musí být navrženy s obrysovou vzdáleností od povrchu potrubí při křížení i souběhu min. 500 mm.

#### ODVODNĚNÍ KOMUNIKACE - DRENÁŽ:

- Drenáž bude v místě křížení se stávajícím PZ umístěna v chráničce přesahující PZ 1 m na každou stranu.
- Vzdálenost při křížení obrysu PZ od obrysu chráničky drenáže bude min. 150 mm.
- Chránička drenáže bude z materiálu o shodné životnosti jako drenážní potrubí.
- Potrubí drenáže bude v chráničce vystředěno pomocí distančních prvků.
- Čela chráničky na drenáži budou utěsněna pomocí pryžových těsnících manžet.
- V samotné chráničce, tak ve vzdálenosti min. 1 m na obě strany od čel chráničky požadujeme celistvé potrubí drenáže. (bez spojů)



- Při křížení drenáže a PZ z materiálu PE bude provedena kontrola funkčnosti signalizačního vodiče.
- Úhel křížení PZ s drenážním potrubím bude 90°, nelze-li tento úhel v odůvodněných případech dodržet, může být úhel křížení menší, nejméně však 60°.
- Souběh drenáže s PZ musí být v souladu s ČSN 73 6005.
- Obrysy vsakovacích objektů budou umístěny minimálně 1000 mm od obrysu PZ.

#### VEŘEJNÉ OSVĚTLENÍ:

- Pro uložení kabelů NN pro VO bude dodržena prostorová norma (ČSN 73 6005).
- Rozvodné pilíře musí být umístěny min. 1 m od PZ, měřeno kolmo na půdorysný obrys potrubí.
- Trasa kabelového vedení při souběhu s plynárenskými objekty (skříň pro HUP a plynoměr) musí být vedena v souladu s ČSN 332000-5-52 ed.2 minimálně 0,6 m od plynárenského objektu.
- Vzdálenost vnější hrany betonového základu stožáru od líce PZ musí být minimálně 1 m. V odůvodněných případech je možné tuto vzdálenost snížit na hodnotu 0,5 m. V těchto případech si GasNet, s.r.o. může vyžádat doložení statického posudku na stabilitu dotčeného sloupu.
- Hloubku základu stožáru je nutné provést tak, aby stabilita stožáru zůstala zachována i při odkrytí sousedního PZ.

#### PRO ZAMEZENÍ PŘÍPADNÝCH TEPELNÝCH VLVŮ OD ZEMNÍČÍ SÍTĚ A ROZVODŮ NN NA PZ POŽADUJEME REALIZOVAT TATO OPATŘENÍ:

- Při křížení silových kabelů s PZ bude kabel v místě křížení uložen výhradně do betonové tvárnice chráničky nebo korýtky. Křížení bude kolmé nebo pod úhlem max. 60°.
- Přesah betonové chráničky u PZ musí být minimálně do vzdálenosti 1 m na obě strany PZ. Mezi betonovou chráničkou a PZ musí být ztluštěná vrstva písku.
- Odstupová vzdálenost obrysu chráničky od obrysu PZ bude provedena v souladu s ČSN 73 6005.

- Křížení zemnicí sítě s PZ bude kolmé nebo pod úhlem max. 60°.
- Při křížení zemnicích pásků s plynovým potrubím PE bude realizována požární přepážka, která bude tvořena z betonové dlaždice (např. 0,5x0,5x0,05 m), která místo křížení přesáhne na každou stranu o 0,2 m.
- Páska zemnicí sítě bude uložena v místě křížení s PZ na betonovou dlaždici.

#### TERÉNNÍ ÚPRAVY:

- V případě nutnosti provádění terénních úprav pozemku nad PZ, musí být průkazně zjištěna hloubka uložení stávajícího PZ. Následné úpravy terénu musí být provedeny tak, aby konečné uložení PZ bylo prokazatelně od 0,80 - 1,50 m dle ČSN 736005, tabulka B1.
- Dojde-li k dočasnému snížení krytí PZ, při realizaci požadujeme chránit PZ před mechanickým poškozením při pojiždění betonovými panely, popř. ocelovými plechy o tloušťce min. 3 cm. Panely se ukládají kolmo k ose PZ, do pískového lože, minimálně 0,5 m (a více) nad PZ.

#### VEGETAČNÍ ÚPRAVY:

- Při odstraňování stromů a keřů nesmí dojít k poškození PZ. Při případném dolování pařezu lze v ochranném pásmu PZ vykonávat zemní práce pouze ručně. Zasahují-li kořeny pod PZ, je třeba je obnažit a přerušit, aby nedošlo k posunu, popř. poškození PZ.

#### V případě vysazování stromů a okrasných dřevin požadujeme:

- Obrys výsadbové jámy pro usazení kořenového balu v intravilánu obce bude navržen v minimální vzdálenosti 1 m od půdorysu PZ.
- Jako opatření k ochraně PZ bude mezi PZ a kořenový systém vložena certifikovaná protikořenová fólie o délce 1,5 m a hloubce 1,4 m.
- Povrchová úprava v ochranném pásmu PZ - bez geotextilie.
- Výsadba stromů musí umožnit budoucí rekonstrukci či opravu PZ a nesmí ohrozit bezpečný provoz PZ.

- Realizaci stavby nesmí dojít k omezení přístupu k plynárenským zařízením, plynovodním přípojkám pro provádění kontrol těsnosti, při provádění údržby, oprav, vytyčování apod.

Při realizaci stavby je nutné dodržet minimální a maximální doporučené krytí PZ dle ČSN 73 6005. Pokud bude mít některé PZ vůči nové niveletě krytí menší nebo větší než stanovuje ČSN 73 6005 nebo pokud realizace stavby vyvolá výškovou či směrovou úpravu trasy PZ, bude nutné provést přeložku těchto PZ. Tyto práce budou provedeny v souladu se zákonem č. 458/2000 Sb. v platném znění jako přeložka PZ na náklady investora.

Přeložka PZ musí být předem odsouhlasena naším samostatným stanoviskem. Kontakt na odpovědného pracovníka naleznete na: <http://www.gasnet.cz/cs/kontaktni-system/>

GasNet Služby, s.r.o. si vyhrazuje právo vydání případných dalších podmínek, pokud by to okolnosti výstavby vyžadovaly.



V rozsahu této stavby souhlasíme:

- s povolením a provedením stavby v ochranném a bezpečnostním pásmu PZ dle zákona 283/2021 Sb. ve znění pozdějších předpisů;
- s povolením a provedením stavby v ochranném a bezpečnostním pásmu PZ dle zákona 183/2006 Sb. ve znění pozdějších předpisů (po dobu platnosti přechodných ustanovení uvedených v zákoně č. 283/2021 Sb. ve znění pozdějších předpisů);
- s rozhodnutím o odstranění stavby nebo zařízení dle zákona 283/2021 Sb. ve znění pozdějších předpisů;
- s použitím tohoto vyjádření ve zrychleném řízení dle § 184, odst. 2 písm. d) zákona č. 283/2021 Sb. ve znění pozdějších předpisů;

Pokud se toto vyjádření v době své platnosti stane součástí rozhodnutí stavebního úřadu (bude citována naše značka vyjádření), prodlužuje se automaticky jeho platnost o dobu platnosti rozhodnutí stavebního úřadu.

V zájmovém území se mohou nacházet plynárenská zařízení jiných vlastníků či správců, případně i dlouhodobě nefunkční/neprovozovaná plynárenská zařízení bez dostupných informací o jejich poloze a vlastnictví. Plynárenská zařízení a plynovodní přípojky (dále jen PZ) jsou dle ust. § 2925 zákona č. 89/2012 Sb., občanského zákoníku, provozovány jako zařízení zvláště nebezpečná a z tohoto důvodu jsou chráněna ochranným pásmem dle zákona č. 458/2000 Sb. ve znění pozdějších předpisů.

Rozsah ochranného pásma je stanoven v zákoně 458/2000 Sb. ve znění pozdějších předpisů.

Stavební činnosti je možné realizovat pouze při dodržení podmínek stanovených v tomto vyjádření. Nebudou-li tyto podmínky dodrženy, budou stavební činnosti považovány dle § 68 zákona č. 458/2000 Sb. ve znění pozdějších předpisů za činnost bez našeho předchozího souhlasu. Při každé změně projektu nebo stavby (zejména trasy navrhovaných inženýrských sítí) je nutné požádat o nové vyjádření k této změně.

Nedodržení podmínek uvedených v tomto vyjádření zakládá odpovědnost stavebníka za vzniklé škody.

Za stavební činnosti se pro účely tohoto vyjádření považují všechny činnosti prováděné v ochranném pásmu PZ (tzn. bezvýkopové technologie a terénní úpravy) a činnosti mimo ochranné pásmo, pokud by takové činnosti mohly ohrozit bezpečnost a spolehlivost PZ (např. trhavé práce, sesuvy půdy, vibrace, apod.).

Případné zřizování stavenišť, skladování materiálů, stavebních strojů apod. bude realizováno mimo ochranné pásmo PZ (není-li ve vyjádření uvedeno jinak).

Při použití nákladních vozidel, stavebních strojů a mechanismů požadujeme zabezpečit případný přejezd přes PZ uložení betonových panelů v místě přejezdu PZ.

\*\*\*\*\*  
PŘI REALIZACI STAVBY BUDOU DODRŽENY TYTO PODMÍNKY PRO PROVÁDĚNÍ STAVEBNÍ ČINNOSTI:  
\*\*\*\*\*

(1) Před zahájením stavební činnosti bude provedeno vytyčení trasy a přesné určení uložení PZ. Vytyčení trasy provede příslušná regionální oblast ZDARMA. Formulář a kontakt naleznete na <https://www.gasnet.cz/cs/ds-vytyceni-pz/>, lze využít QR kód, který je uveden v tomto vyjádření. Při podání žádosti uvede žadatel naši značku (číslo jednací) uvedenou v úvodu tohoto vyjádření a sdělí termín zahájení a ukončení stavby. O provedeném vytyčení trasy bude sepsán protokol. Přesné určení uložení PZ (sondou) je povinen provést stavebník na svůj náklad. BEZ VYTYČENÍ TRASY A PŘESNÉHO URČENÍ ULOŽENÍ PZ STAVEBNÍKEM NESMÍ BÝT VLASTNÍ STAVEBNÍ ČINNOST ZAHÁJENA. VYTYČENÍ POVAŽUJEME ZA ZAHÁJENÍ STAVEBNÍ ČINNOSTI V OCHRANNÉM A BEZPEČNOSTNÍM PÁSMU PZ. PROTOKOL O VYTYČENÍ MÁ PLATNOST 2 MĚSÍCE.

(2) Stavebník je povinen stavebnímu podnikateli prokazatelně předat toto vyjádření. Převzetí vyjádření stvrdí stavební podnikatel stavebníkovi svým podpisem a zápisem do stavebního deníku. Pracovníci provádějící stavební činnosti budou prokazatelně seznámeni s polohou PZ, rozsahem ochranného pásma a těmito podmínkami.

(3) Bude dodržena mj. ČSN 73 6005, TPG 700 03, TPG 702 01, TPG 702 04, zákon č. 458/2000 Sb. ve znění pozdějších předpisů, případně další související předpisy.

(4) Při provádění stavební činnosti v ochranném pásmu PZ vč. přesného určení uložení PZ je stavebník povinen učinit taková opatření, aby nedošlo k poškození PZ nebo ovlivnění jejich bezpečnosti a spolehlivosti provozu. Nebude použito nevhodného nářadí, zemina bude těžena pouze ručně bez použití pneumatických, elektrických, bateriových a motorových nářadí.



(5) V případě použití bezvýkopových technologií (např. protlaku) bude před zahájením stavební činnosti provedeno úplné obnažení PZ v místě křížení na náklady stavebníka. Technologie musí být navržena tak, aby v místě křížení nebo souběhu s PZ byl dostatečný stranový nebo výškový odstup od PZ, který zajistí nepoškození PZ během prací a to s ohledem na použitou bezvýkopovou technologii a všechny její účinky na okolní terén. V případě, že nemůže být tato podmínka dodržena, nesmí být použita bezvýkopová technologie.

(6) Odkrytá PZ budou v průběhu nebo při přerušení stavební činnosti řádně zabezpečena proti jejich poškození.

(7) Poklopy uzávěrů a ostatních armatur na PZ, vč. hlavních uzávěrů plynu (HUP) na odběrném plynovém zařízení udržovat stále přístupné a funkční po celou dobu trvání stavební činnosti.

(8) Bude zachována hloubka uložení PZ (není-li ve vyjádření uvedeno jinak).

(9) Stavebník je povinen neprodleně oznámit každé i sebemenší poškození PZ (vč. drobných vrypů do PE potrubí, poškození izolace, signalizačního vodiče, výstražné fólie, markeru atd.) na telefon 1239.

(10) Před provedením zásypu výkopu a v průběhu stavby bude provedena kontrola dodržení podmínek stanovených pro stavební činnosti v ochranném pásmu PZ. Povinnost kontroly se vztahuje i na PZ, která nebyla odhalena. Kontrolu provede příslušná regionální oblast (formulář a kontakt naleznete na <https://www.gasnet.cz/cs/ds-vytyceni-pz/>, lze využít QR kód, který je uveden v tomto vyjádření). Při žádosti uvede žadatel naši značku (číslo jednací) uvedenou v úvodu tohoto vyjádření. Kontrolu je třeba objednat min. 5 dnů předem. Předmětem kontroly je také ověření dodržení stanovené odstupové vzdálenosti staveb, které byly povoleny v ochranném a bezpečnostním pásmu PZ.

(11) O provedené kontrole bude sepsán protokol. Bez provedené kontroly nesmí být PZ zasypána. Stavebník je povinen na základě výzvy provozovatele PZ, nebo jeho zástupce doložit průkaznou dokumentaci o nepoškození PZ během výstavby nebo provést na své náklady kontrolní sondy v místě styku stavby s PZ.

(12) Plynárenské zařízení a plynovodní přípojky budou před zásypem výkopu řádně podsypány a obsypány, bude provedeno zhutnění a bude osazena výstražná fólie žluté barvy, to vše v souladu s předpisem provozovatele distribuční soustavy „Zásady pro projektování, výstavbu, rekonstrukce a opravy“, který naleznete na <https://www.gasnet.cz/cs/technicke-dokumenty/> a v souladu s ČSN EN 12007-1-4, TPG 702 01, TPG 702 04.

(13) Neprodleně po skončení stavební činnosti budou řádně osazeny všechny poklopy a nadzemní prvky PZ.

(14) Pokud stavebník nedodrží podmínky stanovené tímto vyjádřením, bude činnost stavebníka vyhodnocena provozovatelem PZ jako narušení ochranného nebo bezpečnostního pásma PZ a budou z toho vyvozeny příslušné důsledky v souladu se zákonem č. 458/2000 Sb. ve znění pozdějších předpisů.

Platí pouze pro území vyznačené v příloze tohoto vyjádření a to 24 měsíců ode dne jeho vydání.

V případě dotčení pozemku v majetku společnosti GasNet, s.r.o. je třeba projednat smluvní vztah k tomuto pozemku. Kontakt na projednání naleznete na adrese [www.gasnet.cz/cs/kontaktni-system/](https://www.gasnet.cz/cs/kontaktni-system/), činnost "Smluvní vztahy - pozemky a budovy plynárenských zařízení", případně na zákaznické lince 555 90 10 10 (pracovní dny od 7:00 do 17:00 hod).

Za správnost a úplnost dokumentace předložené s žádostí včetně jejího souladu s platnými předpisy plně zodpovídá její zpracovatel. Vyjádření nenahrazuje případná další vyjádření k jiným částem stavby.

V případě další korespondence nebo jednání (např. změna stavby) uvádějte naši značku - 5003443451 a datum tohoto vyjádření. Kontakty jsou k dispozici na <https://www.gasnet.cz/cs/kontaktni-system/>.

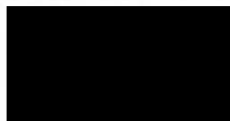

GasNet, s.r.o.  
zastoupená společností GasNet Služby, s.r.o., IČ 27935311  
Renáta Korandová  
Technik externích požadavků-Čechy  
Oddělení zpracování ext. požadavků-Čechy



Zažádejte o vytyčení

Přílohy: Orientační zakres plynárenského zařízení, Detailní zakres plynárenského zařízení, Ověřená příloha žadatele, Ověřená příloha žadatele, Ověřená příloha žadatele, Ověřená příloha žadatele, Ověřená příloha žadatele



Příloha: Orientační zákes plynárenského zařízení. Tato příloha je nedílnou součástí stanoviska č. 5003443451 ze dne 10.11.2025.

Provozovatel DS: GasNet, s.r.o.; Stavebník: MACÁN PROJEKCE DS s.r.o., Čechova 193, 33901 Chudenice. K.ú.: Sušice nad Otavou.

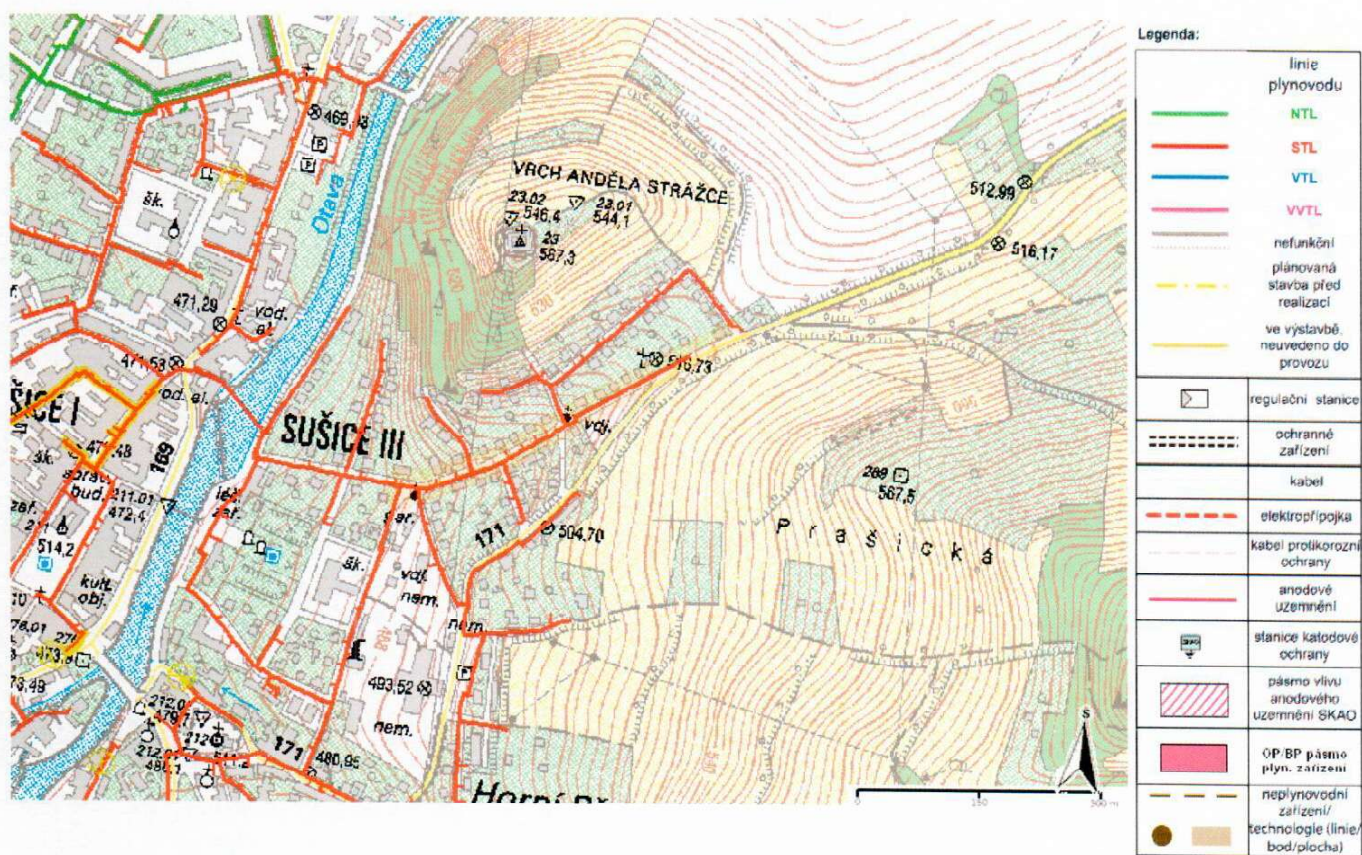







**Priloge:** Ovršena povelja za datoteke. Ta povelja je na dnevno posredni št. 5003443451 za dne 10.11.2025.

Produziert von (a) Mac, u. a., Später: MACAN PRO FINE D.S. 185, 1850 (Chapman & Co., Sydney und Otago).

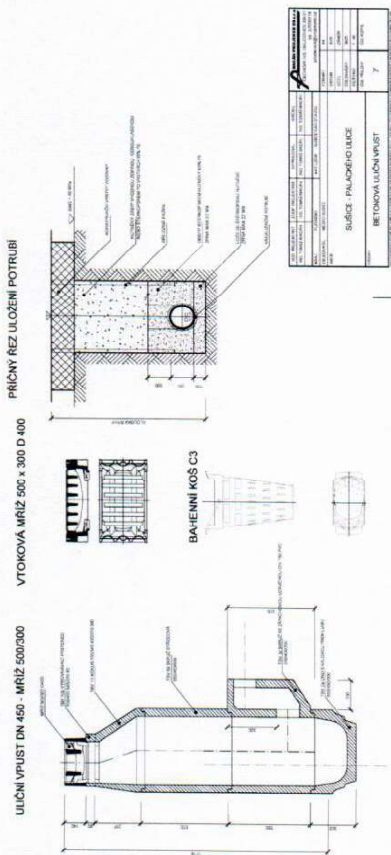

Priloha: Ovičiená príloha zadateľa. Táto príloha je neodňímovou súčasťou stanoviska č. 5003449451 zo dňa 10.11.2025.

Prepared by DS. Goshet, s.n.a.; Svinetnik MACAN PROJACE DS s.r.o., Čechova 193, 33001 (Tudence K.O. Subicernad (Tianu).

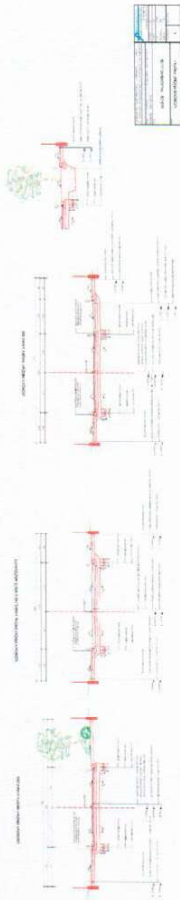

replaces *On-line official statistics*. Total official statistics replaced 10 11 2025.

Investigations by Gagliardi, MACAN, and BERT (25, 26) on *C. vicina* 193, 19401 (Thailand), K. C. Sullivan and O'Rourke

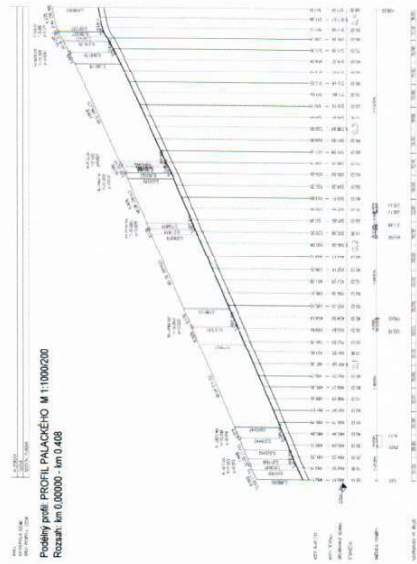

priloga Otvoreni listovi knjižnice. Tavo pismo je redovno socijalni članak i č. 5.09.44.44.1 na dan 10.11.2025.

Revised and accepted 15 October 2004



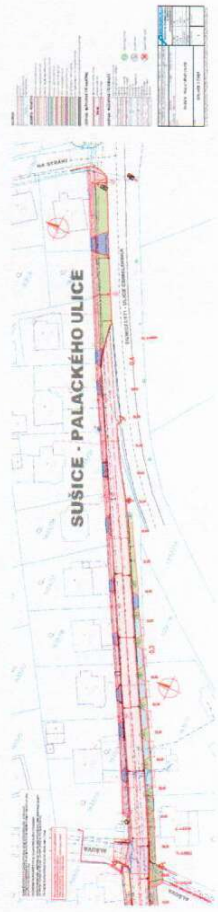



MACÁN PROJEKCE DS s.r.o.  
Tyršova 273  
339 01 CHUDENICE



00000000107554324108

NAŠE ZNAČKA  
001169925749

MÍSTO ODESLÁNÍ / DNE  
Plzeň / 23. 10. 2025

**Vyjádření k projektové dokumentaci ke stavbě ve smyslu energetického zákona a příslušných technických norem**

Dobrý den,

reagujeme na váš požadavek ze dne 22. 10. 2025 týkající se vydání vyjádření k projektové dokumentaci pro účely společného řízení.

V zájmovém území k zamýšlené stavbě a/nebo s ní související činnosti na pozemku parcelní číslo viz.PD v katastrálním území Sušice nad Otavou vedené pod názvem „SUŠICE - REKONSTRUKCE PALACKÉHO ULICE“ se nachází zařízení **kabelové vedení NN** v našem majetku.

**S předloženou projektovou dokumentací souhlasíme za těchto podmínek:**

- 1) Realizací akce nesmí být změněna nivelita v místech, kudy prochází kabelové vedení NN v majetku ČEZ Distribuce, a.s. Pokud tuto podmínku není možné dodržet, zašlete na ČEZ Distribuce, a.s. žádost o přeložku dotčených kabelů NN.
- 2) Podmínkou pro zahájení činnosti v blízkosti zařízení distribuční soustavy, resp. v ochranném pásmu je platné sdělení o existenci zařízení v majetku společnosti ČEZ Distribuce, a. s., pro výše uvedené zájmové území, které získáte prostřednictvím Geoportálu ([geoportal.cezdistribuce.cz](http://geoportal.cezdistribuce.cz)), při dodržení podmínek uvedených ve sdělení a v tomto vyjádření.
- 3) V dostatečném časovém předstihu před zahájením prací je nutné podat žádost o udělení souhlasu s činností a umístěním stavby v blízkosti zařízení distribuční soustavy, resp. v ochranném pásmu. Postup a formulář je k dispozici na [www.cezdistribuce.cz](http://www.cezdistribuce.cz). Při realizaci stavby je nutné se řídit podmínkami, které budou stanoveny v případě kladného posouzení podané žádosti.
- 4) Místa křížení a souběhy ostatních zařízení a staveb se zařízeními energetickými, komunikačními sítěmi pro elektronickou komunikaci nebo zařízeními technické infrastruktury musí být vyprojektovány a provedeny v souladu s platnými normami a předpisy, zejména s ČSN 33 2000-5-52, ČSN EN 50110-1, ČSN EN 50341-1, ČSN 73 6005, ČSN 33 3320 a PNE 33 0000-6, PNE 33 3301, PNE 34 1050.
- 5) V případě nadzemního vedení nn budou pro stavby a konstrukce dodrženy odstupové vzdálenosti uvedené v PNE 33 3302 a hranu výkopu doporučujeme při realizaci stavby umístit min. 1 m od základové části podpěrného bodu.
- 6) Při realizaci stavby a/nebo provádění související činnosti nesmí dojít v žádném případě k nebezpečnému přiblížení osob, věcí, zařízení nebo mechanismů a strojů k živým částem pod napětím, tj. musí být dodržena minimální vzdálenost 1 m od živých částí zařízení NN (nizkého napětí), 2 m od vedení VN

**ČEZ Distribuce, a. s.**

Děčín - Děčín IV-Podmokly, Teplická 874/8, PSČ 405 02 | IČO: 24729035, DIČ: CZ24729035 |  
zapsaná v obchodním rejstříku vedeném Krajským soudem v Ústí nad Labem, sp. zn. B 2145 |  
bezplatná linka: 800 850 860, e-mail: [info@cezdistribuce.cz](mailto:info@cezdistribuce.cz), [www.cezdistribuce.cz](http://www.cezdistribuce.cz) |  
zasílací adresa: ČEZ Distribuce, a. s., Plzeň, Guldenerova 2577/19, PSČ 326 00

**Otočte prosím**

(vysokého napětí) a 3 m od vedení VVN (velmi vysokého napětí), dle PNE 33 0000-6 s vazbou na ČSN EN 50110-1, pokud není větší vzdálenost stanovena v jiném předpisu (např. ČSN ISO 12480-1). V případě, že nebude možné tuto vzdálenost dodržet, je žadatel povinen požádat o vypnutí předmětného elektrického zařízení, případně o dočasné zaizolování vodičů NN.

7. Pracovníci provádějící práce budou prokazatelně poučeni o nebezpečí, které hrozí při nedodržení bezpečnostních předpisů. S ohledem na provádění prací v blízkosti zařízení distribuční soustavy, resp. v ochranném pásmu upozorňujeme na možnost nebezpečných vlivů od elektrického zařízení. Opatření proti těmto vlivům je na straně žadatele, dodavatele prací nebo jimi pověřených osobách. ČEZ Distribuce, a. s., nepřevzme žádnou zodpovědnost za případné škody, které vzniknou následkem poruchy nebo havárie elektrického zařízení za nepředvídaných okolností nebo nedodržením výše uvedených podmínek.
8. Stavbou nebude narušeno stávající uzemnění nadzemního vedení ani statika podpěrných bodů. Nebude-li možné toto dodržet je nutné situaci řešit formou přeložky zařízení distribuční soustavy ve smyslu § 47 zákona č. 458/2000 Sb., v platném znění.
9. V případě činnosti a/nebo stavby v blízkosti elektrického vedení, resp. v ochranném pásmu bude dotčený prostor ze všech stran možného přístupu/vjezdu po celou dobu realizace viditelně označen výstražnou cedulí.
10. Umístěním stavby nesmí dojít ke ztížení přístupu našich pracovníků a pracovníků námi pověřených firem k zařízení v majetku společnosti ČEZ Distribuce, a. s. Při případné úpravě povrchu nesmí dojít ke změně výškové nivelity země oproti současnému stavu.
11. Musí být dodrženy Podmínky pro práce v ochranných pásmech zařízení, které jsou v platném znění k dispozici na [www.cezdistribuce.cz](http://www.cezdistribuce.cz), popř. jsou součástí vydaného sdělení o existenci zařízení v majetku společnosti ČEZ Distribuce, a. s.
12. Dojde-li k obnažení podzemního vedení nebo k poškození energetického zařízení, sítě pro elektronickou komunikaci nebo zařízení se sítí pro elektronickou komunikaci související nebo zařízení technické infrastruktury ve vlastnictví ČEZ Distribuce, a. s., nahláste nám prosím tuto skutečnost bezodkladně jako poruchu na bezplatnou linku 800 850 860. Poškození nebo mimořádné události způsobené na zařízení žadatelem, dodavatelem prací nebo jimi pověřenými osobami budou opraveny na náklady viníka. Zahrnutí obnažených, případně poškozených částí podzemního vedení může být provedeno pouze po souhlasu vydaném společností ČEZ Distribuce, a. s.
13. Toto vyjádření se nevztahuje na zařízení v majetku společností ČEZ ICT Services, a. s., a Telco Pro Services, a. s.
14. Toto vyjádření nenahrazuje souhlas k zajištění příkonu elektrické energie.

**Platnost tohoto vyjádření je 1 rok od data vydání.**

V případě, že nebudou dodrženy stanovené podmínky, vyhrazuje si právo kdykoli odvolat své souhlasné vyjádření.

S pozdravem

[Redacted signature]

Vedoucí odboru Regionální obsluha  
ČEZ Distribuce, a. s.

Váš požadavek související s distribucí elektrické energie můžete vyřídit přes Distribuční portál ([www.cezdistribuce.cz/dip](http://www.cezdistribuce.cz/dip)) nebo mobilní aplikaci PROUD (ke stažení na [www.cezdistribuce.cz/proud](http://www.cezdistribuce.cz/proud)).



000000010254524108



Váš dopis ze  
dne: 22.10.2025

Naše značka: 025070270311  
Vyřizuje: Jan Šrámek  
Tel.: [REDACTED]  
E-mail: [REDACTED]  
Datum: 27.10.2025

MACÁN PROJEKCE DS s.r.o.  
Ing. Tomáš Macán  
Čechova č.p. 193  
339 01 Chudenice

**Sušice nad Otavou, parc. č. 1063,... (kompletní rozsah parc. čísel zájmového území je na konci vyjádření), SUŠICE - PALACKÉHO ULICE (povolení záměru - bez návrhu napojení na vodohospodářské sítě)**

Investor: Město Sušice, Sušice I, náměstí Svobody 138, 342 01

V zájmovém území provozuje společnost ČEVAK a.s. vodovod a kanalizaci pro veřejnou potřebu. V příloze Vám posíláme orientační zákres námi provozovaných vodohospodářských sítí. V situaci nemusí být zakresleny všechny vodovodní a kanalizační přípojky, jejich polohu si můžete ověřit dotazem u jejich vlastníků.

Projektová dokumentace řeší stavbu MK s příslušenstvím. V zájmovém území proběhla obnova VH sítí – je nutná koordinace se správcem sítí.

#### **S realizací souhlasíme při respektování následujících podmínek:**

- Před zahájením zemních prací bude na místě provedeno vytýčení sítí provozovaných ČEVAK a.s. Vytýčení vodohospodářských sítí pro veřejnou potřebu provede ČEVAK a.s. – David Tušil, tel. 607 657 930, david.tusil@cevak.cz. Vytýčení je potřeba objednat nejméně deset dní předem.
- Ochranné pásmo u vodohospodářských sítí do průměru 500 mm je 1,5 m. U vodovodních řadů, nebo kanalizačních stok o průměru nad 200 mm včetně, jejichž dno je uloženo v hloubce větší než 2,50 m pod upraveným povrchem, se vzdálenosti od vnějšího líce potrubí zvyšují o 1,00 m.
- Ochranné pásmo vodovodní přípojky je 1,50 m, od vnějšího líce stěny potrubí na obě strany. Doporučené ochranné pásmo kanalizační přípojky je 0,75 m, od osy potrubí na obě strany.
- Pro prostorové uspořádání sítí technického vybavení je nutné respektovat normu ČSN 73 6005.
- V případě umístění sloupů, či pilířků do ochranného pásma vodohospodářských sítí, je nutné navrhované řešení předložit k odsouhlasení.
- V případech, kde dojde k zásahu do ochranných pásem, **musí být před dokončením akce vydán písemný souhlas se záhozem** - zápis provede ČEVAK a.s. – Václav Šobr, tel. 724 909 852, vaclav.sobr@cevak.cz.
- Křížení je nutno řešit kolmá.
- Křížení vodohospodářských sítí a přípojek, se zásahem do jejich konstrukce, nebo profilu, je nepřijatelné. Pokud dojde při realizaci k poškození vodohospodářských sítí, či přípojek, bude konečná oprava provedena pouze s vědomím vedoucího provozního střediska ČEVAK a.s., nebo pracovníka jím pověřeného a podle jeho pokynů.
- Společnosti ČEVAK a.s. bude v předstihu písemně sdělen termín zahájení stavby.
- Investor umožní přístup technikům ČEVAK a.s. na staveniště v průběhu realizace.
- Pro odvodnění komunikace, či zpevněné plochy, požadujeme používat dešťové vpusti výhradně s horním sifonovým přepadem.
- Dešťové vpusti budou osazeny tak, aby delší rozměr otvorů v mříži byl orientován kolmo na směr jízdy.



- Napojení kanalizačních přípojek od dešťových vpustí bude provedeno přes vysazené odbočky, se souhlasem provozu. Řádné provedení napojení bude na místě písemně potvrzeno oprávněným pracovníkem ČEVAK a.s. Toto potvrzení bude doloženo ke kolaudaci. Nebude-li doloženo toto písemné potvrzení, bude nutné na náklady investora provést kamerovou prohlídku kanalizace, na jejímž základě bude písemně potvrzeno oprávněným pracovníkem ČEVAK a.s. řádné provedení napojení.
- Při výstavbě nových zpevněných ploch budou povrchové prvky vodohospodářských sítí umístěny do nivelety nové zpevněné plochy. Povrchové krytí vodovodního řádu musí být minimálně 1,5 m. Pokud dojde ke změně stávajícího krytí vodovodu, bude nutné toto předem projednat a odsouhlasit s pracovníkem společnosti ČEVAK a.s.
- Technická přejímka funkčnosti povrchových prvků vodohospodářských sítí bude provedena před položením poslední vrstvy komunikace. Technickou přejímku povrchových prvků vodohospodářských sítí provede proti objednavce provozní středisko Sušicko. Předání všech povrchových prvků vodohospodářských sítí, v plně funkčním stavu, bude na místě písemně potvrzeno oprávněným pracovníkem ČEVAK a.s. Toto potvrzení bude doloženo ke kolaudaci.
- Ke kolaudaci bude doložena dokumentace geodetického zaměření skutečného provedení kanalizačních přípojek od dešťových vpustí a vpustí ve formátu DGN.
- Záruční doba u zařízení vodohospodářských sítí bude 36 měsíců od předání dotčených povrchových prvků VH sítí provozovateli společnosti ČEVAK a.s., pokud nebude stanoveno jinak.
- K předání stavby doloží dodavatel investorovi potvrzení ČEVAK a.s. o splnění podmínek tohoto vyjádření.

#### Doporučení:

Doporučujeme v rámci stavby při spolupráci a spoluúčasti vlastníků objektů, popřípadě pozemků, provést výměnu vodovodních přípojek až po vodoměr a u kanalizačních přípojek za první obvodovou zeď (příp. za hranici pozemku) tak, aby následně nebylo nutné zasahovat do nově upravené komunikace nebo chodníku.

#### Upozornění:

V případě výměny povrchových znaků, budou původní povrchové znaky odevzdány provozovateli vodohospodářských sítí.

Toto vyjádření společnosti ČEVAK a.s. má platnost 2 roky ode dne vydání.

S pozdravem

Jan Šrámek  
referent vyjadřovací činnosti

Přílohy: Mapa\_O25070270311.pdf

ČEVAK a.s.  
Severní 8/2264, 370 10 České Budějovice  
IČ: 608 49 657 DIČ: CZ60849657  
zapsaná v OR u KS  
oddíl B, vložka 657

Rozsah dotčených parcel zájmového území: Sušice nad Otavou parc. č. 1063, 1099, 1100, 1128, 1139, 1222, 1223/1, 1324, 1411, 1412, 1413, 1453, 1462, 1463, 1476, 1501, 1502, 1503, 1590/9, 1592/10, 1593/19, 1593/21, 1593/22, 1593/23, 1593/25, 1593/26, 1593/27, 1593/34, 1593/41, 1593/8, 1631/3, 1631/9, 1633/10, 1633/18, 1633/2, 1633/21, 1633/22, 1633/24, 1633/31, 1633/38, 1633/42, 1634/1, 1634/2, 1635/1, 1635/9, 1636, 1638/2, 2210, 2213, 2214, 2258/3, 2332/14, 2332/16, 2332/52, 2332/57, 2337/1, 2337/2, 2339/1, 3324, 3383, 849/1, 849/2, 993, 994, 995, 996



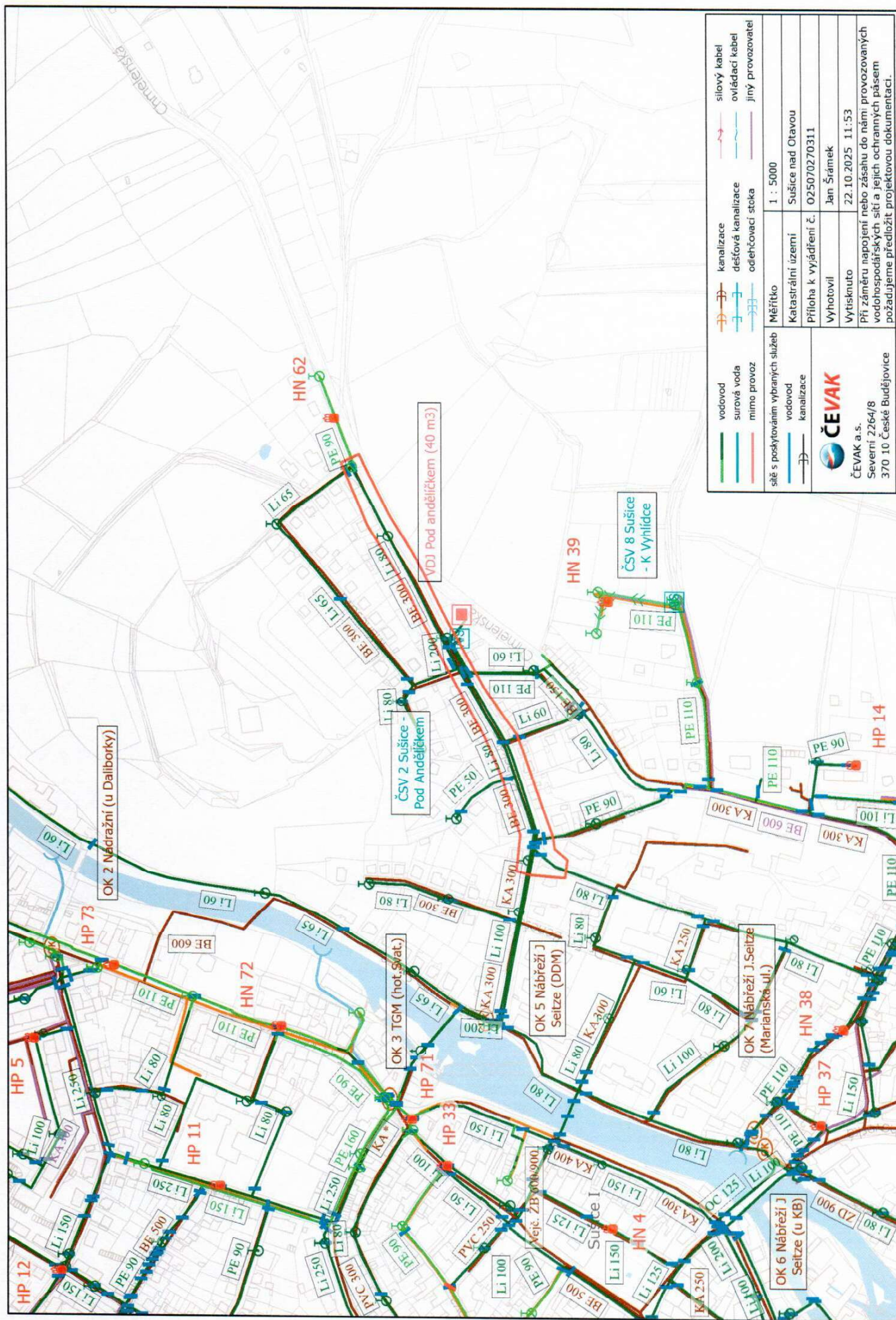







## VYJÁDŘENÍ O POLOZE SÍTĚ ELEKTRONICKÝCH KOMUNIKACÍ

a

### A VŠEOBECNÉ PODMÍNKY OCHRANY SÍTĚ ELEKTRONICKÝCH KOMUNIKACÍ

toto Vyjádření o poloze sítě elektronických komunikací („Vyjádření“) a Všeobecné podmínky ochrany sítě elektronických komunikací, které jsou přílohou Vyjádření („Všeobecné podmínky ochrany“) vydává s odvoláním na příslušná ustanovení zákona č. 127/2005 Sb., o elektronických komunikacích a o změně některých souvisejících zákonů (zákon o elektronických komunikacích), ve znění pozdějších předpisů („**ZoEK**“), na příslušná ustanovení zákona č. 283/2021 Sb., stavební zákon, ve znění pozdějších předpisů („**Stavební zákon**“) a na příslušná ustanovení zákona č. 89/2012 Sb., občanský zákoník, ve znění pozdějších předpisů („**Občanský zákoník**“) společnost CETIN a.s., IČO: 04084063 („**CETIN**“).

Číslo jednací: 293111/25

Číslo žádosti: 0125 184 772 („Žádost“)

Název akce („Stavba“)	SUŠICE - PALACKÉHO ULICE	
Důvod Vyjádření	Žádost o povolení záměru nebo odstranění stavby, zařízení nebo terénní úpravy dle Stavebního zákona	
Žadatel	MACÁN PROJEKCE DS s.r.o.	
Stavebník	MACÁN PROJEKCE DS s.r.o.	
Zájmové území	Okres	Klatovy
	Obec	Sušice
	Kat. území / č. parcely	Sušice nad Otavou
Platnost Vyjádření	22. 10. 2027 („Den pozbytí platnosti Vyjádření“)	

#### 1. Definice

##### 1.1. Pro účely Vyjádření:

**Důvod Vyjádření** znamená důvod pro vydání Vyjádření určený Žadatelem v Žádosti;

**POS** znamená osobu určenou v čl. 2 Všeobecných podmínek ochrany;

**SEK** znamená komunikační vedení a zařízení sítě elektronických komunikací společnosti CETIN;

**Situační výkres** znamená výkres s výřezy účelové mapy SEK, který je přílohou Vyjádření;

**Stavebník** znamená (i) osobu určenou ve Vyjádření, (ii) Žadatele, (iii) a rovněž osobu, o které tak stanoví Stavební zákon;

**Zájmové území** znamená území určené a označené Žadatelem v Žádosti;

**Žadatel** znamená osobu určenou ve Vyjádření.

#### 2. Vyjádření

2.1. Na základě všech údajů Žadatelem v Žádosti uvedených, a na základě údajů, které společnost CETIN eviduje o SEK v Zájmovém území ke dni podání Žádosti,

společnost CETIN:

- a) potvrzuje, že v Zájmovém území je umístěno SEK, v rozsahu určeném v Situačním výkresu;
- b) souhlasí, aby Stavebník, za splnění podmínek určených v odst. 2.1 písm. c) Vyjádření, v Zájmovém území provedl Stavbu;
- c) určuje pro ochranu SEK podmínky určené ve Všeobecných podmínkách ochrany, a další, níže uvedené podmínky:
  - V místech křížení s pozemními komunikacemi, nových vjezdů a parkovacích stání uložte kabelové vedení do chrániček. Založte rezervní chráničku PE 110 mm. Chráničky uložte tak, aby přesahovaly alespoň 0,5m za okraj zpevněné pojezdové plochy.
  - Nad kabelovou trasou neukládejte podélně obrušníky, ani jejich betonový základ.
  - Pokud nebude písemně společností CETIN stanoveno jinak, výsadba dřevin a vzrostlé zeleně

Číslo jednací: 293111/25

Číslo žádosti: 0125 184 772

- v ochranném pásmu SEK je zakázána. ;
- d) určuje, že přeložení SEK, je-li nezbytné, zajistí společnost CETIN, a to na základě písemné smlouvy uzavřené mezi společností CETIN a Stavebníkem;
  - e) upozorňuje, že přeložení SEK nesmí být provedeno, bez toho, aniž by mezi společností CETIN a Stavebníkem byla uzavřena písemná smlouva o přeložení SEK.

**3. Ostatní**

- 3.1. Vyjádření je platné pouze pro Zájmové území a pro Důvod Vyjádření.
- 3.2. V Den pozbytí platnosti Vyjádření pozbývá Vyjádření platnosti.
- 3.3. Ke zpracování Vašich osobních údajů dochází vždy v souladu s platnými právními předpisy. Konkrétní zásady a podmínky zpracování osobních údajů společnosti CETIN jsou dostupné na stránce <https://www.cetin.cz/zasady-ochrany-osobnich-udaju>.
- 3.4. V případě dotazů k Vyjádření kontaktujte prosím asistenční linku **+420 800 630 630**.

**Přílohami Vyjádření jsou:**

- *Všeobecné podmínky ochrany*
- *Informace k vytyčení SEK*
- *Situační výkres (obsahuje Zájmové území a výřezy účelové mapy SEK)*

Vyjádření vydala společnost CETIN dne: 22. 10. 2025.



CETIN a.s.  
Českomoravská 2510/19, Libeň  
190 00 Praha 9  
DIČ: CZ04084063

102



**VŠEOBECNÉ PODMÍNKY OCHRANY SÍTĚ ELEKTRONICKÝCH KOMUNIKACÍ společnosti CETIN**

**1. PLATNOST A ÚČINNOST VŠEOBECNÝCH PODMÍNEK OCHRANY**

- 1.1. Tyto Všeobecné podmínky ochrany sítě elektronických komunikací (dále jen „VPO“) jsou přílohou Vyjádření.
- 1.2. V případě rozporu mezi Vyjádřením a VPO má přednost Vyjádření, pokud není VPO výslovně určeno jinak.
- 1.3. VPO nabývají účinnosti okamžikem odeslání Vyjádření na adresu elektronické pošty nebo adresu pro doručení prostřednictvím poštovní přepravy, určenou Žadatelem v Žádosti.

**2. DEFINICE**

**2.1. Pro účely VPO:**

„**CETIN**“ znamená obchodní korporace CETIN a.s., IČO: 04084063;  
„**Den**“ znamená kalendářní den;  
„**Kabelovod**“ znamená věc nemovitou sestávající z tělesa kabelovodu a kabelových komor, sloužící k zatahování kabelů a ochranných trubek;  
„**Občanský zákoník**“ znamená zákon č. 89/2012 Sb., občanský zákoník, ve znění pozdějších předpisů;  
„**POS**“ znamená Miroslav Zelenka, tel.: 606 755 896, e-mail: miroslav.zelenka@cetin.cz, a to ke dni vydání Vyjádření;  
„**Pracovní den**“ znamená Den, kromě soboty, neděle, a státních svátků a ostatních svátků dle zákona č. 245/2000 Sb., o státních svátcích, o ostatních svátcích, o významných dnech a o dnech pracovního klidu, ve znění pozdějších předpisů;  
„**Příslušné požadavky**“ znamená jakýkoli a každý příslušný právní předpis, vč. technických norem, nebo normativní právní akt veřejné správy či samosprávy, nebo jakékoli rozhodnutí, povolení, souhlas nebo licenci, včetně podmínek, které s ním souvisí;  
„**Překládka**“ znamená stavbu spočívající ve změně trasy nebo místa umístění SEK;  
„**SEK**“ znamená komunikační vedení a zařízení sítě elektronických komunikací společnosti CETIN;  
„**Stavba**“ znamená stavbu určenou Vyjádřením, a rovněž stavbu, o které tak stanoví Stavební zákon;  
„**Stavebník**“ znamená (i) osobu určenou ve Vyjádření, (ii) Žadatele, (iii) osobu, o které tak stanoví Stavební zákon, (iv) osobu Stavebníkem pověřenou či zmocněnou;  
„**Stavební zákon**“ znamená zákon č. 283/2021 Sb., stavební zákon, ve znění pozdějších předpisů;  
„**Vyjádření**“ znamená vyjádření o poloze sítě elektronických komunikací vydané společností CETIN dne 22. 10. 2025 pod č.j. 293111/25;  
„**Zájmové území**“ znamená území určené a označené Žadatelem v Žádosti;  
„**Situační výkres**“ znamená výkres s výřezy účelové mapy SEK, který je přílohou Vyjádření;  
„**ZoEK**“ znamená zákon č. 127/2005 Sb., o elektronických komunikacích a o změně některých souvisejících zákonů (zákon o elektronických komunikacích), ve znění pozdějších předpisů;  
„**Žadatel**“ znamená osobu určenou ve Vyjádření;  
„**Žádost**“ znamená Žádost určenou ve Vyjádření.

**3. OBECNÁ PRÁVA A POVINNOSTI STAVEBNÍKA**

- 3.1. SEK je obecně prospěšným zařízením, zřízeným a provozovaným ve veřejném zájmu, a je chráněno Příslušnými požadavky.
- 3.2. SEK je chráněna ochranným pásmem, jehož šíře činí šíři určenou ZoEK a/nebo šíři určenou rozhodnutím o ochranném pásmu, vydaným dle Stavebního zákona.
- 3.3. Stavebník je povinen při provádění Stavby a jakýchkoliv jiných dalších prací, při odstraňování havárií, a projektování staveb, řídit se Příslušnými požadavky, správnou praxí v oboru stavebnictví a technologickými postupy, a je povinen učinit veškerá nezbytná opatření vyžadovaná ZoEK, a Příslušnými požadavky k ochraně SEK před poškozením. Povinnost Stavebníka dle odst. 3.3. VPO se vztahuje rovněž na SEK umístěné a provozované mimo Zájmové území.
- 3.4. Stavebník je povinen rozpor mezi údaji v Situačním výkresu a skutečným stavem, bez zbytečného odkladu, nejpozději Den následující po zjištění, oznámit POS.
- 3.5. Stavebník je povinen poškození či krádež SEK bez zbytečného odkladu, nejpozději Den následující po zjištění, telefonicky oznámit dohledovému centru společnosti CETIN na telefonní číslo +420 238 464 190.
- 3.6. Požaduje-li Stavebník, aby se společnost CETIN jako účastník správního řízení, pro jehož účely bylo vydáno Vyjádření, vzdala práva na odvolání proti rozhodnutí vydanému ve správním řízení, má právo kontaktovat POS.

**4. PRÁVA A POVINNOSTI STAVEBNÍKA PŘI PROJEKTOVÁNÍ A PŘÍPRAVĚ STAVBY**

- 4.1. Při projektování Stavby je Stavebník povinen zajistit, aby projektová dokumentace Stavby a) zohledňovala veškeré požadavky na ochranu SEK vyplývající z Příslušných požadavků, ze ZoEK a ze Stavebního zákona, b) respektovala správnou praxi v oboru stavebnictví a technologické postupy a c) umožňovala, aby i po provedení a umístění Stavby dle projektové dokumentace byla společnost CETIN schopna bez jakýchkoliv omezení a překážek provozovat SEK, provádět jeho údržbu a opravy.
- 4.2. Není-li projektovou dokumentací zajištěno splnění všech požadavků určených v odst. 4.1. VPO, vyvolá Stavebník Překládku.
- 4.3. Činí-li výška projektované Stavby nebo její úpravy či změny nebo dočasný objekt zařízení staveniště Stavby (jeřáb, konstrukce atd.), více než 15 m nad zemským povrchem, je Stavebník povinen písemně kontaktovat POS, a získat od společnosti CETIN konkrétní stanovisko a podmínky ochrany k radiovým trasám SEK, a vyjádření společnosti CETIN o tom, zda Stavba vyvolá Překládku. Ochranné pásmo radiových tras SEK je zakresleno do Situačního výkresu.
- 4.4. Ochranné pásmo radiových tras SEK je zakresleno do Situačního výkresu.
- 4.5. Nachází-li se v Zájmovém území podzemní silové vedení (NN) ve vlastnictví společnosti CETIN, je Stavebník ve vztahu k projektové dokumentaci povinen zajistit požadavky, určené v odst. 4.1. VPO. Není-li projektovou dokumentací zajištěno splnění všech požadavků určených v odst. 4.1. VPO, vyvolá Stavebník Překládku.



Číslo jednací: 293111/25

Číslo žádosti: 0125 184 772

- 4.6. Při projektování Stavby, která je stavbou (a) zařízení silových elektrických sítí (VN, VVN a ZVVN) a/nebo (b) trakčních vedení, je Stavebník povinen provést výpočet či posouzení rušivých vlivů na SEK a zpracovat ochranná opatření, to vše dle Příslušných požadavků a v souladu s nimi. Stavebník je povinen nejpozději třicet (30) dnů před podáním žádosti o vydání povolení Stavby dle Stavebního zákona předat POS výpočet či posouzení rušivých vlivů na SEK a zpracovaná ochranná opatření.
- 4.7. Je-li Stavba v souběhu s Kabelovodem, nebo Kabelovod kříží, je Stavebník povinen nejpozději ke Dni, ke kterému započne se zpracováním projektové dokumentace ke Stavbě, oznámit POS a projednat s POS (a) každý případ, ve kterém je trajektorie podvrty a protlaku vedena ve vzdálenosti menší, než 1,5 m od Kabelovodu a (b) jakékoliv výkopové práce, které budou nebo by mohly být vedeny v úrovni či pod úrovní Kabelovodu nebo kabelové komory.
- 4.8. Je-li Stavba umístěna nebo má-li být umístěna v blízkosti Kabelovodu, ve vzdálenosti menší, než 1 m od Kabelovodu, nebo kříží-li Stavba Kabelovod ve vzdálenosti menší než 1 m nad nebo 2m pod Kabelovodem, je Stavebník povinen předložit POS k posouzení zakreslení Stavby v příčných řezech, přičemž do příčného řezu je Stavebník povinen zakreslit rovněž profil kabelové komory.
- 5.5. Zjistil-li Stavebník rozpor mezi údaji v projektové dokumentaci a skutečností, je povinen (i) bezodkladně přerušit práce a (ii) oznámit zjištěný rozpor POS, zasláním na adresu elektronické pošty POS. Do doby, než Stavebník od společnosti CETIN obdrží písemný souhlas s pokračováním v pracích, nemá právo v pracích ve vztahu ke Stavbě pokračovat.
- 5.6. Stavebník nemá právo bez předchozího písemného souhlasu společnosti CETIN manipulovat s kryty kabelových komor, jakkoliv zakrývat vstupy do kabelových komor, a to ani dočasně, vstupovat do kabelových komor, manipulovat s případně odkrytými prvky SEK či s jakýmkoliv jiným zařízením souvisejícím se SEK. Bez předchozího písemného souhlasu společnosti CETIN nemá Stavebník právo umístit nad trasou Kabelovodu žádnou síť technické infrastruktury v podélném směru.
- 5.7. Byla-li SEK odkryta, je Stavebník povinen nejméně tři (3) Pracovní dny před zakrytím SEK, písemně oznámit POS zakrytí SEK, a vyzvat POS ke kontrole SEK před zakrytím. Oznámení dle předchozí věty musí obsahovat alespoň předpokládaný Den zakrytí, číslo jednací Vyjádření a kontaktní údaje Stavebníka. Stavebník nemá právo uskutečnit zakrytí do doby, než obdrží od POS písemný souhlas se zakrytím.

## 5. PRÁVA A POVINNOSTI STAVEBNÍKA PŘI PROVÁDĚNÍ STAVBY

- 5.1. Před započetím zemních prací ve vztahu ke Stavbě je Stavebník povinen vytyčit trasu SEK na terénu. Osobu, která bude zemní práce ve vztahu ke Stavbě provádět, je Stavebník povinen s vytyčenou trasou SEK seznámit. Porušil-li Stavebník povinnost určenou v tomto odst. 5.1. VPO odpovídá společnosti CETIN za náklady a škodu, vzniklé porušením povinnosti a je povinen je společnosti CETIN uhradit.
- 5.2. Nejpozději pět (5) Pracovních dnů před započetím prací na Stavbě je Stavebník povinen započítí práci oznámit společnosti CETIN zasláním na adresu elektronické pošty POS; oznámení musí obsahovat alespoň číslo jednací Vyjádření a kontaktní údaje Stavebníka.
- 5.3. Stavebník je povinen SEK zabezpečit a zajistit proti mechanickému poškození, zejména dočasným umístěním silničních betonových panelů nad kabelovou trasou SEK nebo jiným vhodným způsobem. Do okamžiku zajištění a zabezpečení ochrany SEK způsobem určeným dle předchozí věty, nemá Stavebník právo přejíždět vozidly nebo stavební mechanizací trasu SEK. Při přepravě vysokých nákladů nebo při projíždění stroji, vozidly či mechanizací pod nadzemním SEK je Stavebník povinen prověřit, zda výška nadzemního SEK je dostatečná, a umožňuje spolehlivý a bezpečný způsob přepravy nákladu či průjezdu stroji, vozidel či mechanizace.
- 5.4. Při provádění zemních prací v blízkosti SEK je Stavebník povinen postupovat tak, aby nedošlo ke změně hloubky uložení nebo prostorového uspořádání SEK. V místě, kde SEK vystupuje ze země do budovy, rozváděče, na sloup apod. je Stavebník povinen provádět zemní práce se zvýšenou mírou opatrnosti, výkopové práce v blízkosti sloupu nadzemního SEK je Stavebník povinen provádět v takové vzdálenosti od sloupu nadzemního vedení SEK, která je dostatečná k tomu, aby nedošlo nebo nemohlo dojít k narušení stability sloupu nadzemního SEK. Stavebník je povinen zajistit, že bez souhlasu a vědomí společnosti CETIN nedojde ke: a) změně nivelety terénu, (b) výsadbě trvalých porostů, nebo (c) změně rozsahu a změně konstrukce zpevněných ploch. Je-li SEK odkryta, je Stavebník povinen SEK, po dobu, po kterou trvá odkrytí, zabezpečit proti prověšení, poškození a odcizení.
- 6.1. VPO se řídí českým právem, zejména Občanským zákoníkem, ZoEK a Stavebním zákonem.
- 6.2. Stavebník má právo užít informace, data a dokumentaci obsažené ve Vyjádření pouze a výhradně k účelu, pro který mu byly poskytnuty. Stavebník nemá právo, vyjma případů výslovně určených ve VPO, informace, data a dokumentaci obsaženou ve Vyjádření rozmnožovat, rozšiřovat, pronajímat, půjčovat či jinak umožnit jejich užití třetí osobě bez předchozího písemného souhlasu společnosti CETIN.
- 6.3. Porušil-li Stavebník kteroukoliv povinnost určenou ve Vyjádření a/nebo ve VPO, je povinen nahradit společnosti CETIN v celém rozsahu škodu, vzniklou porušením takové povinnosti.
- 6.4. Písemným stykem či pojmem „písemně“ se pro účely VPO rozumí předání zpráv jedním z těchto způsobů:
- a) v listinné podobě;
  - b) datovou zprávou prostřednictvím informačního systému datových schránek;
  - c) e-mailovou zprávou podepsanou zaručeným elektronickým podpisem dle zákona č. 297/2016 Sb., o službách vytvářejících důvěru pro elektronické transakce, ve znění pozdějších předpisů;
  - d) e-mailovou zprávou zaslánou z adresy kontaktní osoby strany na adresu kontaktní osoby druhé strany určenou v Žádosti nebo ve Vyjádření nebo ve VPO.

## 6. ZÁVĚREČNÁ USTANOVENÍ



Číslo jednací: 293111/25

Číslo žádosti: 0125 184 772

**Informace k vytyčení SEK**

Požadujete-li vytyčit SEK, kontaktujte prosím osoby určené níže:

**Náběrové místo pro zadávání požadavků CETIN a.s.**

se sídlem: Českomoravská 2510/19, 190 00 Praha 9 - Libeň

IČ: 04084063

DIČ: CZ04084063

kontakt: <https://portal.cetin.cz/web/dokumentace-site/pozadavek-na-vytyceni>

**CETIN a.s. - středisko Čechy západ**

se sídlem: Českomoravská 2510/19, Libeň, 190 00 Praha 9

IČ: 04084063

DIČ: CZ04084063

kontakt:

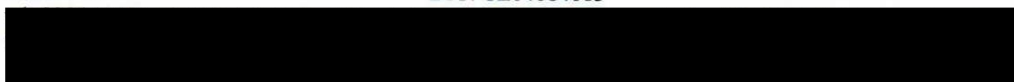

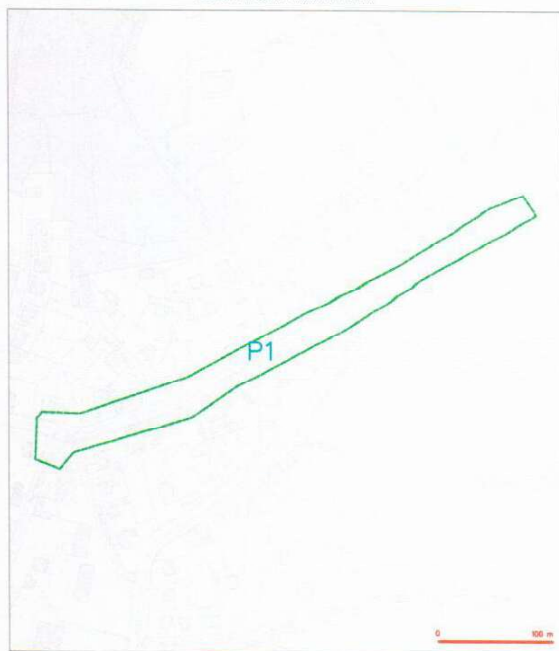

LEGENDA  
SITUACNÍ VÝKRES - ZÁJMOVÉ ÚZEMÍ



Číslo k. Vyjádření č. 293/1/1/2017  
SITUACNÍ VÝKRES - ZÁJMOVÉ ÚZEMÍ

1/3

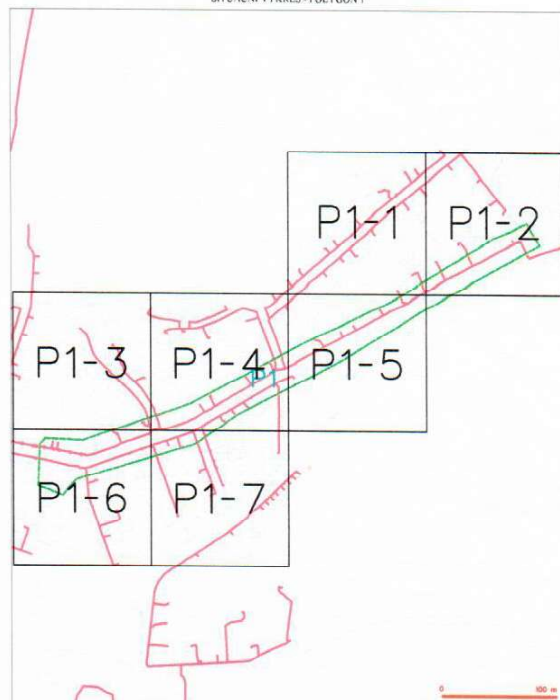

LEGENDA

SITUACNÍ VÝKRES - POLYGON I

Číslo k. Vyjádření č. 293/1/1/2017  
SITUACNÍ VÝKRES - POLYGON I

2/3

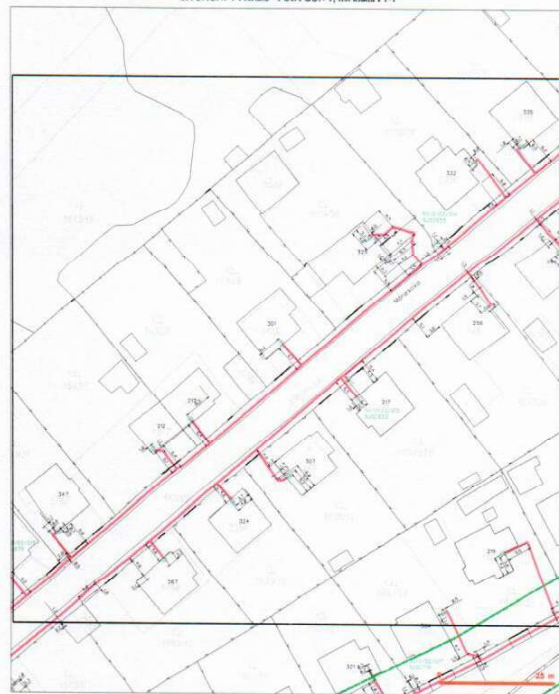

LEGENDA

SITUACNÍ VÝKRES - POLYGON I, list kladu P1-1

Číslo k. Vyjádření č. 293/1/1/2017  
SITUACNÍ VÝKRES - POLYGON I, list kladu P1-1

3/3



LEGENDA

SITUACNÍ VÝKRES - POLYGON I, list kladu P1-2

Číslo k. Vyjádření č. 293/1/1/2017  
SITUACNÍ VÝKRES - POLYGON I, list kladu P1-2

4/3



SITUAČNÍ VÝKRES - POLYGON 1, list kladu P1-3



5/18

SITUAČNÍ VÝKRES - POLYGON 1, list kladu P1-4



© 1999 by The McGraw-Hill Companies, Inc. All rights reserved. Reproduction or translation of this work without written permission from McGraw-Hill is prohibited. This work may be registered with the Copyright Clearance Center, Inc., 222 Rosewood Drive, Danvers, MA 01923.

SITUAČNÍ VÝKRES - POLYGON 1, list kladu P1-5



7/9

SITUAČNÍ VÝKRES - POLYGON I, list kladu P1-6



© 2004 Blackwell Publishing Ltd, *Journal of Internal Medicine* 255: 105–112

**SITUAČNÍ VÝKRES - POLYGON 1, list kladu P1-7**

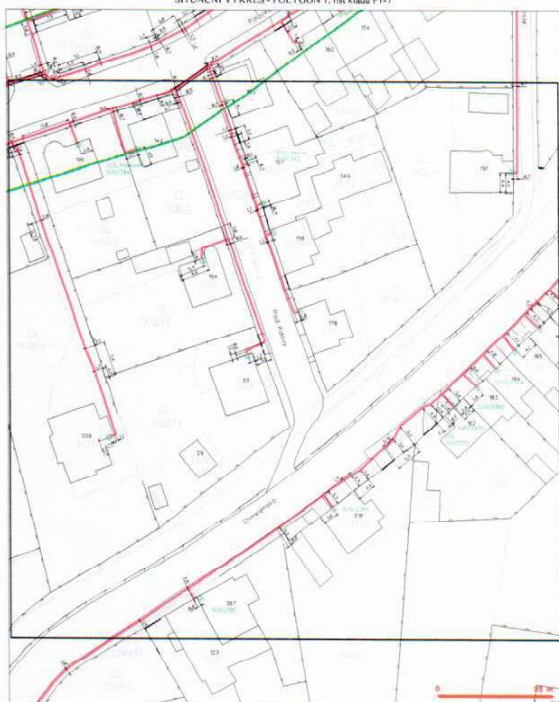

**LEGENDA**

 Punt de activării punii 1 (puntea 1)

 Al patrulea puni 4 (puntea 4)

 Puntea 5 (puntea 5)

 Puntea 6 (puntea 6)

 Puntea 7 (puntea 7)

 Puntea 8 (puntea 8)

 Puntea 9 (puntea 9)

 Puntea 10 (puntea 10)

 Puntea 11 (puntea 11)

 Puntea 12 (puntea 12)

 Puntea 13 (puntea 13)

 Puntea 14 (puntea 14)

 Puntea 15 (puntea 15)

 Puntea 16 (puntea 16)

 Puntea 17 (puntea 17)

 Puntea 18 (puntea 18)

 Puntea 19 (puntea 19)

 Puntea 20 (puntea 20)

 Puntea 21 (puntea 21)

 Puntea 22 (puntea 22)

 Puntea 23 (puntea 23)

 Puntea 24 (puntea 24)

 Puntea 25 (puntea 25)

 Puntea 26 (puntea 26)

 Puntea 27 (puntea 27)

 Puntea 28 (puntea 28)

 Puntea 29 (puntea 29)

 Puntea 30 (puntea 30)

 Puntea 31 (puntea 31)

 Puntea 32 (puntea 32)

 Puntea 33 (puntea 33)

 Puntea 34 (puntea 34)

 Puntea 35 (puntea 35)

 Puntea 36 (puntea 36)

 Puntea 37 (puntea 37)

 Puntea 38 (puntea 38)

 Puntea 39 (puntea 39)

 Puntea 40 (puntea 40)

 Puntea 41 (puntea 41)

 Puntea 42 (puntea 42)

 Puntea 43 (puntea 43)

 Puntea 44 (puntea 44)

 Puntea 45 (puntea 45)

 Puntea 46 (puntea 46)

 Puntea 47 (puntea 47)

 Puntea 48 (puntea 48)

 Puntea 49 (puntea 49)

 Puntea 50 (puntea 50)

 Puntea 51 (puntea 51)

 Puntea 52 (puntea 52)

 Puntea 53 (puntea 53)

 Puntea 54 (puntea 54)

 Puntea 55 (puntea 55)

 Puntea 56 (puntea 56)

 Puntea 57 (puntea 57)

 Puntea 58 (puntea 58)

 Puntea 59 (puntea 59)

 Puntea 60 (puntea 60)

 Puntea 61 (puntea 61)

 Puntea 62 (puntea 62)

 Puntea 63 (puntea 63)

 Puntea 64 (puntea 64)

 Puntea 65 (puntea 65)

 Puntea 66 (puntea 66)

 Puntea 67 (puntea 67)

 Puntea 68 (puntea 68)

 Puntea 69 (puntea 69)

 Puntea 70 (puntea 70)

 Puntea 71 (puntea 71)

 Puntea 72 (puntea 72)

 Puntea 73 (puntea 73)

 Puntea 74 (puntea 74)

 Puntea 75 (puntea 75)

 Puntea 76 (puntea 76)

 Puntea 77 (puntea 77)

 Puntea 78 (puntea 78)

 Puntea 79 (puntea 79)

 Puntea 80 (puntea 80)

 Puntea 81 (puntea 81)



33/25



Datum: 17.9.2025

Vyřizuje: Leoš Rosenzweig

Tel: 737 215 954

**Věc : Vyjádření k podzemním sítím VO(Sušice, Palackého ul.)**

Ve vyřizovaném území se nachází sítě VO. Před zahájením prací nutno vytrásovat naším pracovníkem střediska VO.



Leoš Rosenzweig  
Technik VO

Platnost tohoto vyjádření je stanoveno na dobu 6 měsíců od data vydání.

[www.sules.cz](http://www.sules.cz)

SUŠICKÉ LESY A SLUŽBY s.r.o.  
Na Hrázi 270, 342 01 Sušice  
tel.: +420 378 522 362  
+420 378 522 940  
e-mail: info@sules.cz

IČ: 26355450  
DIČ: CZ26355450

Bankovní spojení:  
Komerční banka, a.s.  
pobočka Sušice  
č. účtu 75-2792260247/0100

Společnost je zapsána  
v obchodním rejstříku,  
veřejném seznamu soudem  
v Plzni, oddíl C, vložka 15201

33/25

Petr Žižkovský

zizkovskypetr@gmail.com



Hodnocení nejvyšší důvěryhodnosti

Datum: 17.9.2025

Vyřizuje: Leoš Rosenzweig

Tel: 737 215 954

**Věc : Vyjádření k podzemním sítím VO(Sušice, Palackého ul.)**

Ve vytýčeném území se nachází sítě VO. Před zahájením prací nutno vytrasovat naším pracovníkem střediska VO.



Leoš Rosenzweig

Technik VO

Platnost tohoto vyjádření je stanoveno na dobu 6 měsíců od data vydání.

[www.sules.cz](http://www.sules.cz)SUŠICKÉ LESY A SLUŽBY, s.r.o.  
Na Hrázi 270, 342 01 SušiceIČ: 26358450  
DIČ: CZ26358450Bankovní spojení:  
Komerční banka, a.s.  
pobočka Sušice  
č. účtu 78-2792260247/0100Společnost je zapsána  
v obchodním rejstříku,  
vedeném Krajským soudem  
v Plzni, oddíl C, vložka 15201





Ruční měření



1,116

MAPY.COM

Ing. Tomáš Macán  
**MACÁN PROJEKCE DS s.r.o.**  
28057198  
Čechova 193  
Chudonice  
33901  
zizkovskypetr@gmail.com

Váš dopis ze dne: 17.09.2025  
Číslo jednací:  
Značka (pokud uvedena):

Vyřizuje (kontaktní údaje):  
Petr Pfeiffer

Místo / datum:  
Plzeň  
17.09.2025

## SUŠICE - PALACKÉHO ULICE

### Informace o poloze sítě

Na základě Vaší žádosti k výše uvedené akci potvrzujeme, že ve vyznačené oblasti **nevede žádná síť elektronických komunikací naší společnosti a se stavbou SOUHLASÍME.**

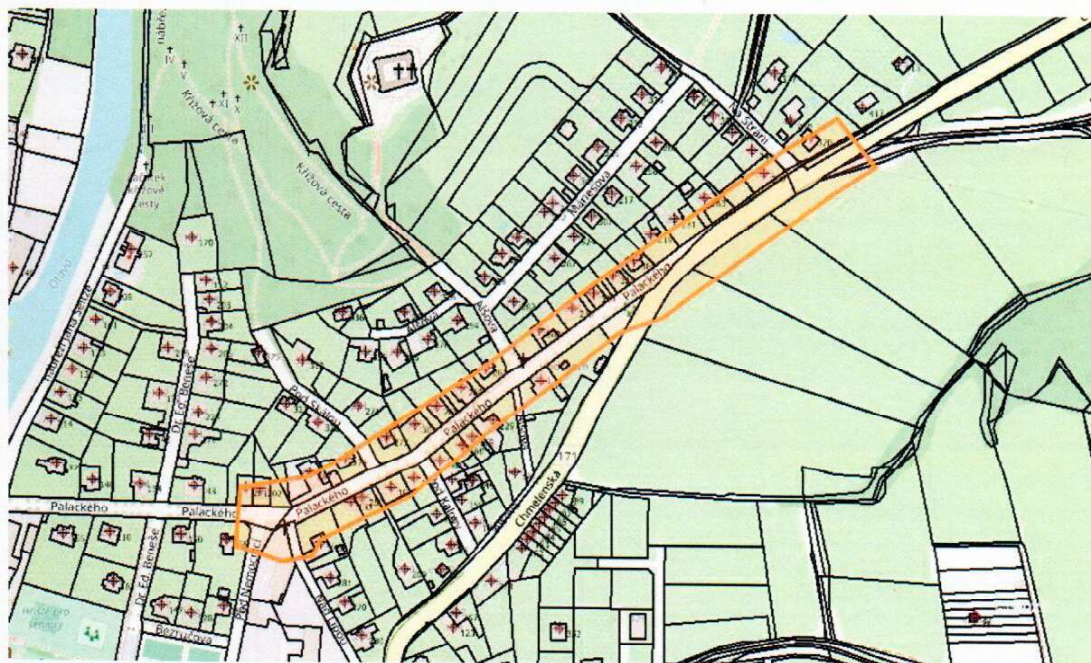



Dovolujeme si Vás požádat o zasílání Vašich budoucích žádostí v elektronické podobě prostřednictvím našeho Vyjadřovacího portálu, který naleznete na této webové adrese <https://cbyd.u-n.cz>.

S pozdravem,  
Petr Pfeiffer  
Zpracovatel žádostí



naše značka  
5003417485

vyřizuje  
Jaroslav Kápička

datum  
17.09.2025

MACÁN PROJEKCE DS s.r.o.  
Čechova 193  
33901 Chudenic

Věc:  
**SUŠICE - PALACKÉHO ULICE**  
K.ú. - p.č.: Sušice nad Otavou

Stavebník: MACÁN PROJEKCE DS s.r.o., Čechova 193, 33901 Chudenic

Účel stanoviska: Informace o poloze a průběhu plynárenského zařízení

GasNet, s.r.o., jako provozovatel distribuční soustavy (PDS) a technické infrastruktury (TI), zastoupený GasNet Služby, s.r.o., vydává toto vyjádření:

TOTO VYJÁDŘENÍ SLOUŽÍ POUZE JAKO SDĚLENÍ O POLOZE A PRŮBĚHU PLYNÁRENSKÝCH ZAŘÍZENÍ A PLYNOVODNÍCH PŘÍPOJEK (dále jen PZ) V ZÁJMOVÉM ÚZEMÍ VYZNAČENÉM V PŘÍLOZE.

V zájmovém území vyznačeném v příloze tohoto vyjádření nebo jeho blízkosti se NACHÁZÍ PROVOZOVANÁ PZ ve vlastnictví nebo správě GasNet s.r.o. - viz příloha s informativní polohou PZ a informací v legendě.

Upozorňujeme, že se v zájmovém území vyznačeném v příloze tohoto vyjádření mohou nacházet PZ, která jsou ve fázi výstavby a doposud nebyla předána GasNet s.r.o. k provozování. Taktéž se v zájmovém území mohou nacházet PZ jiných vlastníků či správců, případně i dlouhodobě nefunkční/neprovozaná PZ bez dostupných informací o jejich poloze a vlastnictví. Tato PZ NEJSOU v příloze vyznačena a NEJSOU předmětem tohoto vyjádření.

#### Vyjádření NELZE POUŽÍT:

- pro zahájení stavební činnosti v ochranném a bezpečnostním pásmu PZ
- pro objednání vytýčení PZ za účelem provedení stavební činnosti v ochranném a bezpečnostním pásmu PZ
- pro objednání vytýčení PZ za účelem zpracování projektové dokumentace stavby. V tomto případě žádost opakujte a zvolte důvod žádosti Předprojektová příprava stavby.
- pro povolení stavby dle zákona č. 183/2006 Sb. ve znění pozdějších (po dobu platnosti přechodných ustanovení uvedených v zákoně č. 283/2021 Sb. ve znění pozdějších předpisů);
- pro povolení stavby nebo zařízení dle zákona č. 283/2021 Sb. ve znění pozdějších předpisů;

POKUD HODLÁTE POUŽÍT POSKYTNUTÉ INFORMACE PRO ZPRACOVÁNÍ PROJEKTOVÉ DOKUMENTACE (dále jen PD) ZA ÚČELEM ZÍSKÁNÍ SOUHLASU SE STAVEBNÍ ČINNOSTÍ V OCHRANNÉM A BEZPEČNOSTNÍM PÁSMU PZ, SDĚLUJEME VÁM TYTO DALŠÍ INFORMACE:

1) O poskytnutí polohy stávajících PZ ve správě GasNet, s.r.o. v digitální podobě (dgn, dwg) lze požádat prostřednictvím služby Vektorová data, která je dostupná na <https://dpo.gasnet.cz/zadost-o-vektorova-data>. Tato služba je určena odborné veřejnosti (projektční firmy) a obcím a krajům (oblast územního plánování). Vysvětlivky k předaným podkladům jsou dostupné na: <https://www.gasnet.cz/dalsi-služby/pro-stavare-a-projektanty/zadost-o-vektorova-data/vysvetlivky-k-predavany-m-dat>

GasNet Služby, s.r.o.

Plynárenská 499/1 · Zábřovice · 602 00 Brno · T 555 90 10 10 · [www.gasnet.cz](http://www.gasnet.cz)  
IČ: 27935311 · DIČ: CZ27935311

Zápis do obchodního rejstříku: Krajský soud v Brně, sp. zn. C 57165, dne 26. 7. 2007

Certificate of incorporation: Regional Court in Brno, ref. number C 57165, on 26th July 2007

Zákaznická linka GasNet 555 90 10 10, [info@gasnet.cz](mailto:info@gasnet.cz), [www.gasnet.cz](http://www.gasnet.cz)



2) PD, ve které budou zakreslena PZ dle poskytnutých mapových nebo elektronických podkladů, požadujeme předložit k odsouhlasení podáním žádosti na portálu Distribuce plynu online <https://dpo.gasnet.cz/zadost-o-stanovisko>. Tato povinnost je dána ustanovením zákona č. 458/2000 Sb., §68 a §69.

#### UPOZORNĚNÍ:

Tato podmínka platí i pro situaci, pokud vaše stavební činnost nebude vyžadovat dle zákona č. 283/2021 Sb. povolení stavebního úřadu (tzv. drobné stavby). V tomto případě je třeba dodržet ustanovení § 137 tohoto zákona, který uvádí, že při povolování, provádění, užívání a odstraňování staveb je každý povinen dodržovat mimo jiné i další právní předpisy. V plynárenství je tímto dalším předpisem zákon č. 458/2000 Sb. ve znění pozdějších předpisů a to v ustanovení § 68 a § 69.

3) PD bude vypracována ve smyslu stavebního zákona č. 283/2021 Sb. ve znění pozdějších předpisů.

4) Pokud v poskytnutých mapových podkladech naleznete informaci o PLÁNOVANÉ STAVBĚ PŘED REALIZACÍ, jedná se o situaci, kdy v zájmovém území nebo v jeho blízkosti se připravuje plynárenská stavba (rekonstrukce, nová výstavba, přeložka). V případě, že se bude jednat o připravovanou investici GasNet s.r.o., požadujeme Vaši stavbu koordinovat s naším záměrem.

5) Pokud v poskytnutých mapových podkladech naleznete informaci o PROVEDENÉ VÝSTAVBĚ, KTERÁ NENÍ UVEDENA DO PROVOZU, jedná se o situaci, kdy v zájmovém území nebo v jeho blízkosti je již vybudováno PZ, které bude v blízké době uvedeno do provozu. Na tato PZ se vztahují ochranná případně bezpečnostní pásma dle zákona č. 458/2000 Sb. ve znění pozdějších předpisů. Informace o možnosti poskytnutí digitálních dat (dgn, dwg) a podmínky výdeje získáte na adrese: <http://www.gasnet.cz/cs/zadost-o-vektorova-data/>.

6) Pokud Vaše zájmové území protíná PÁSMO VLIVU ANODOVÉHO UZEMNĚNÍ STANICE KATODICKÉ OCHRANY (SKAO), je třeba individuálního posouzení v závislosti na připravované stavbě. Je nutné podat novou žádost na <https://dpo.gasnet.cz/zadost-o-stanovisko> s důvodem žádosti Předprojektová příprava. K žádosti připojte podrobné informace o záměru stavby a její konstrukci. Obdržíte vyjádření, kde budou sděleny podrobné informace pro projednání umístění stavby v blízkosti tohoto řízení.

7) Pokud v poskytnutých mapových podkladech naleznete informaci o NEPLYNOVODNÍM ZAŘÍZENÍ (PLOCHA), jedná se o území, kde se nachází PROVOZOVANÁ PLNÍČÍ STANICE LNG STANICE nebo je zde CHRÁNĚNÝ PROSTOR PRO VÝSTAVBU LNG stanice. V tomto prostoru je nutné respektovat vzdálenost 35 m od osy zásobníku LNG, kam sahá požárně nebezpečný prostor, ve kterém není možno stavět budovy s trvalou přítomností osob. Pro posouzení stavebního záměru v menší vzdálenosti je třeba předložit k posouzení podrobnou dokumentaci takového záměru.

8) V případě potřeby dalších informací kontaktujte technika prostřednictvím Kontaktního systému <http://www.gasnet.cz/cs/kontaktni-system/> (Vyjádření o poloze sítě a k NEplynárenské stavbě).

#### PLYNOFIKACE NEMOVITOSTI:

Velmi si vážíme vašeho zájmu o využití zemního plynu pro váš stavební záměr.

Požadavek na připojení nového odběrného místa nebo technické změny u existujícího odběrného místa je třeba projednat prostřednictvím žádosti o připojení k distribuční soustavě. Podrobné informace naleznete na stránkách GasNet s.r.o. <https://www.gasnet.cz/cs/zakaznik/>.

V případě, že plánovaná plynifikace vyvolá rozšíření plynovodní sítě (připojení více odběrných míst), je třeba toto předem projednat s GasNet s.r.o. Podrobné informace naleznete na stránkách <https://www.gasnet.cz/cs/zadost-o-rozsireni-ds/>

#### PŘELOŽKA PLYNÁRENSKÉHO ZAŘÍZENÍ/ZRUŠENÍ PLYNOVODNÍ PŘÍPOJKY:

Příprava i samotné provedení přeložky jsou administrativně, finančně i časově a náročné, proto doporučujeme nejprve hledat takové řešení, kdy přeložka plynárenského zařízení nebude nutná.

Podrobnosti o procesu jsou dostupné zde: <https://www.gasnet.cz/dalsi-sluzby/pro-stavare-a-projektanty/zmena-trasy-plynovodu>

Platí pouze pro území vyznačené v příloze tohoto vyjádření a to 24 měsíců ode dne jeho vydání.



Za správnost a úplnost dokumentace předložené s žádostí včetně jejího souladu s platnými předpisy plně zodpovídá její zpracovatel. Vyjádření nenahrazuje případná další vyjádření k jiným částem stavby.

V případě další korespondence nebo jednání (např. změna stavby) uvádějte naši značku - 5003417485 a datum tohoto vyjádření. Kontakty jsou k dispozici na <https://www.gasnet.cz/cs/kontaktni-system/>.



GasNet, s.r.o.  
zastoupená společností GasNet Služby, s.r.o., IČ 27935311  
Jaroslav Kápička  
Vedoucí zpracování externích požadavků  
Odbor zpracování externích požadavků

Přílohy: Detailní zakres plynárenského zařízení



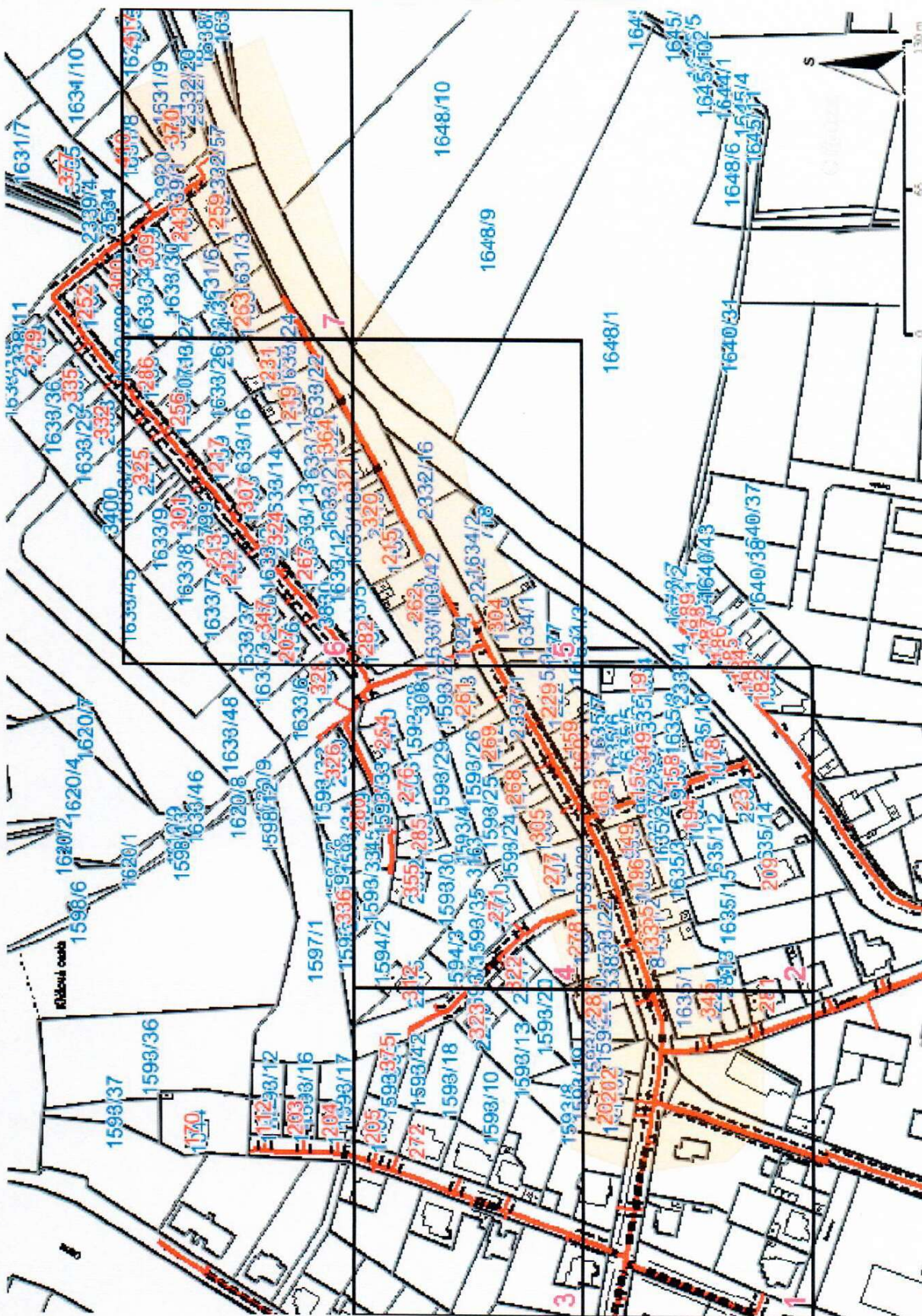

Legenda:

Linie plynovodu	
NTL	
STL	
VTL	
WTL	
nefunkční	
plánovaná stavba před realizací	
ve výstavbě, neuvedeno do provozu	
regulační stanice	
ochranné zařízení	
kabel	
elektrořepka	
kabel protikorozi ochrany	
anodové uzemnění	
stanice katodové ochrany	
pásmo vlivu anodového uzemnění SRAO	
neplynovodní zařízení/technologie (linie/bod/plocha)	



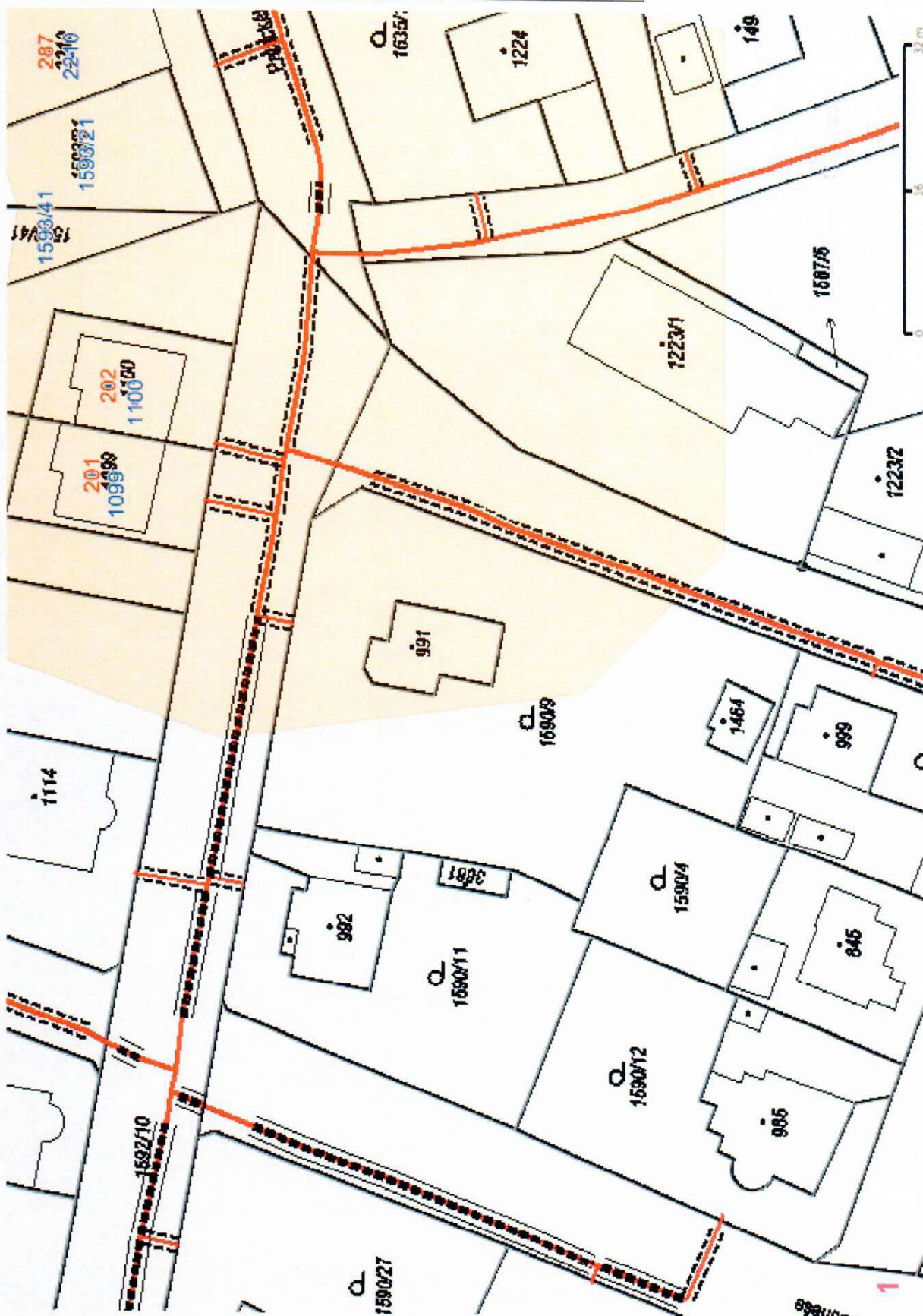

Legenda:

linie plynovodu	NTL	STL	VTL	WTL	nefunkční	plánovaná stavba před realizací	ve výstavbě, neuváděno do provozu	regulační stanice	ochranné zařízení	kabel	elektrotopojka	kabel protikoroziční ochrany	anodové uzemnění	stanice katodové ochrany	pásmo vlivu anodového uzemnění SKAO	neplynovodní zařízení/technologie (linie/bod/plocha)



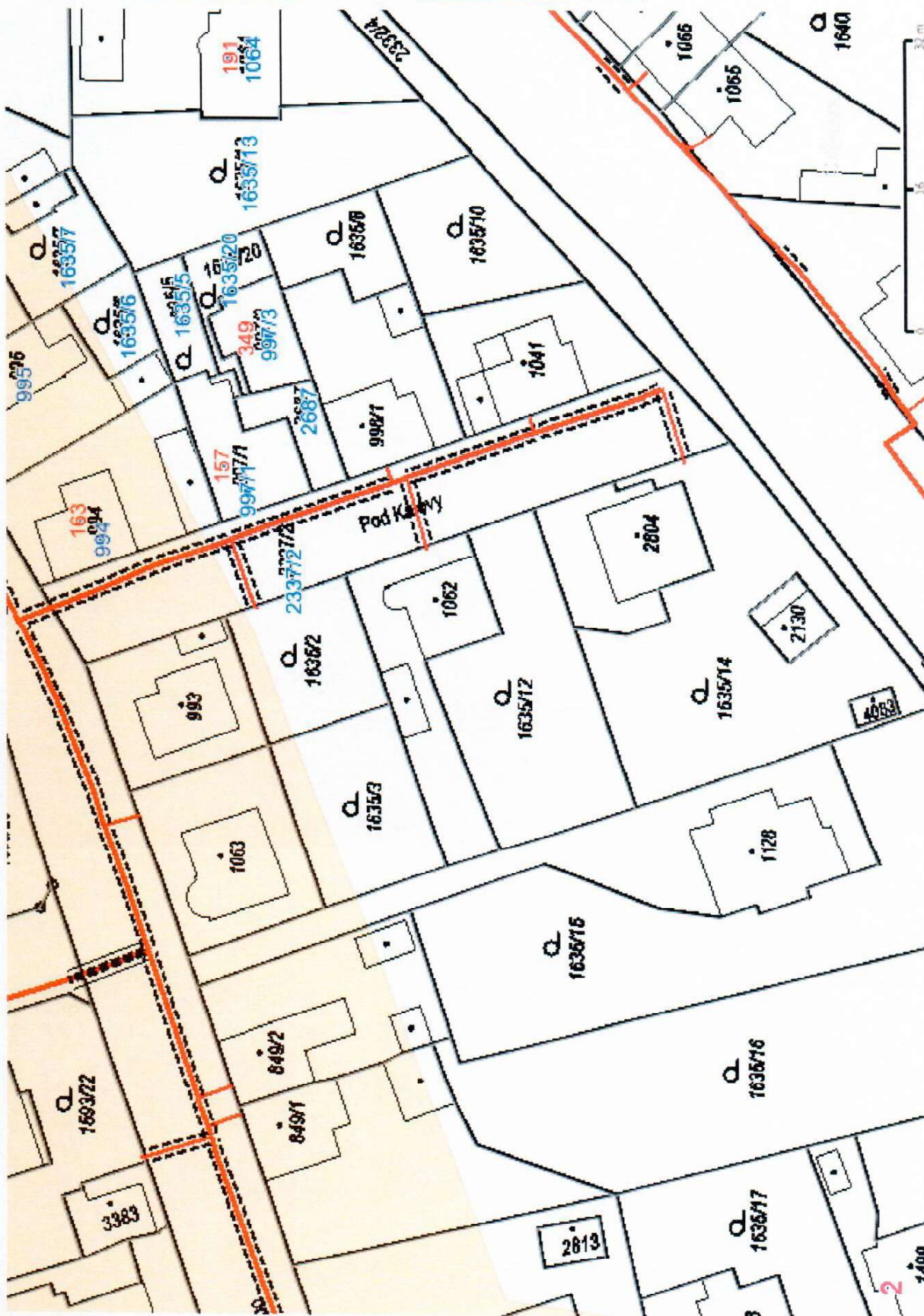

Legenda:

linie plynovodu	regulační stanice
NTL	ochranné zařízení
STL	kabel
VTL	elektropřípojka
WTL	kabel protikoroziční ochrany
nefunkční	anodové uzemnění
plánovaná stavba před realizací	stanice katodové ochrany
ve výstavbě, neuvedeno do provozu	pásmo vlivu anodového uzemnění SKAO
	neplynovodní zařízení/technologie (linie/bod/plachta)





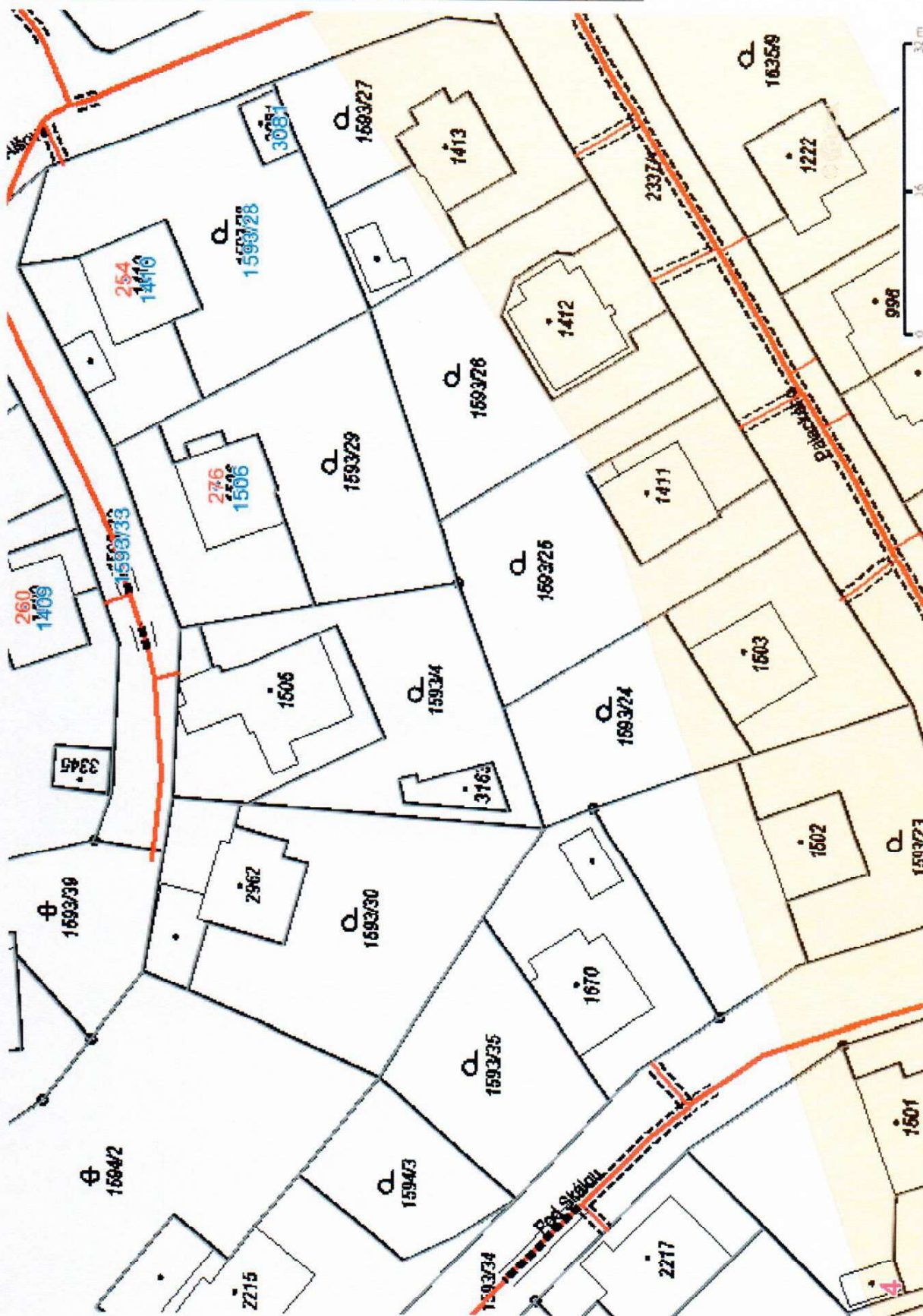

Legenda:

linie plynovodu	NTL	STL	VTL	WTL	nefunkční	plánovaná stavba před realizací	ve výstavbě, neuváděno do provozu	regulační stanice	ochranné zařízení	kabel	elektrotopojka	kabel protikoroziční ochrany	anodové uzemnění	stanice katodové ochrany	pásma vlivu anodového uzemnění SKAO	neplynovodní zařízení/technologie (linie/bod/plocha)

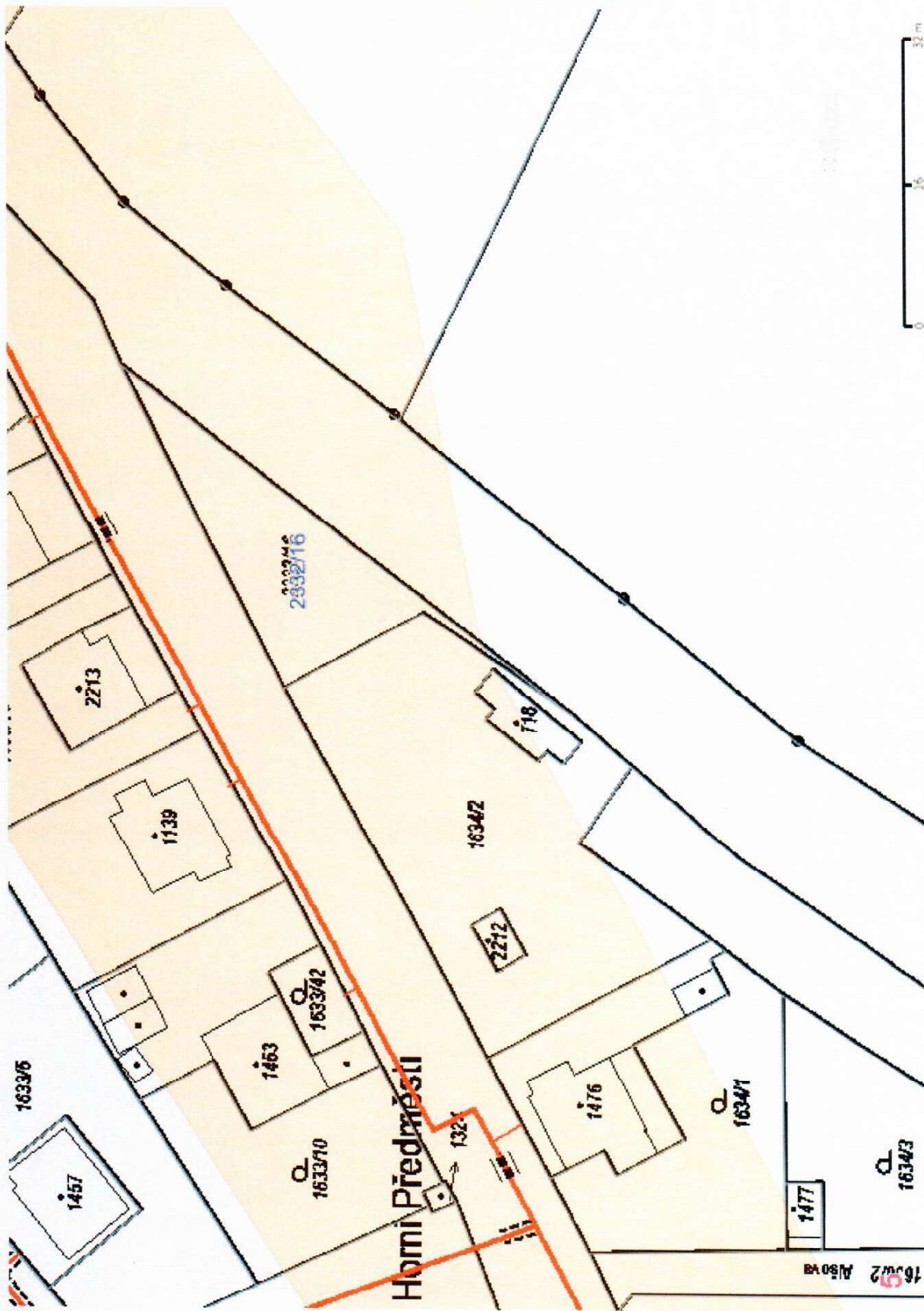

Legenda:

linie plynovodu	
<span style="color: green;">—</span>	NTL
<span style="color: red;">—</span>	STL
<span style="color: blue;">—</span>	VTL
<span style="color: magenta;">—</span>	WVTL
<span style="color: grey;">—</span>	nefunkční
<span style="color: yellow;">—</span>	plánovaná stavba před realizací
<span style="color: orange;">—</span>	ve výstavbě, neuvedeno do provozu
<span style="border: 1px solid black; padding: 2px;"> </span>	regulační stanice
<span style="border-top: 1px dashed black; width: 20px; display: inline-block;"></span>	ochranné zařízení
<span style="border-top: 1px solid black; width: 20px; display: inline-block;"></span>	kabel
<span style="border-top: 1px dashed red; width: 20px; display: inline-block;"></span>	elektrořípočka
<span style="border-top: 1px solid red; width: 20px; display: inline-block;"></span>	kabel protikorozi ochrany
<span style="border-top: 1px solid magenta; width: 20px; display: inline-block;"></span>	anodové uzemnění
<span style="border-top: 1px solid orange; width: 20px; display: inline-block;"></span>	stanice katodové ochrany
<span style="background-color: pink; width: 20px; height: 10px; display: inline-block;"></span>	pásmo vlivu anodového uzemnění SKAO
<span style="border-top: 1px solid black; width: 20px; display: inline-block;"></span>	neplynovodní zařízení/technologie (linie/bod/plocha)
<span style="background-color: yellow; width: 20px; height: 10px; display: inline-block;"></span>	
<span style="background-color: orange; width: 20px; height: 10px; display: inline-block;"></span>	



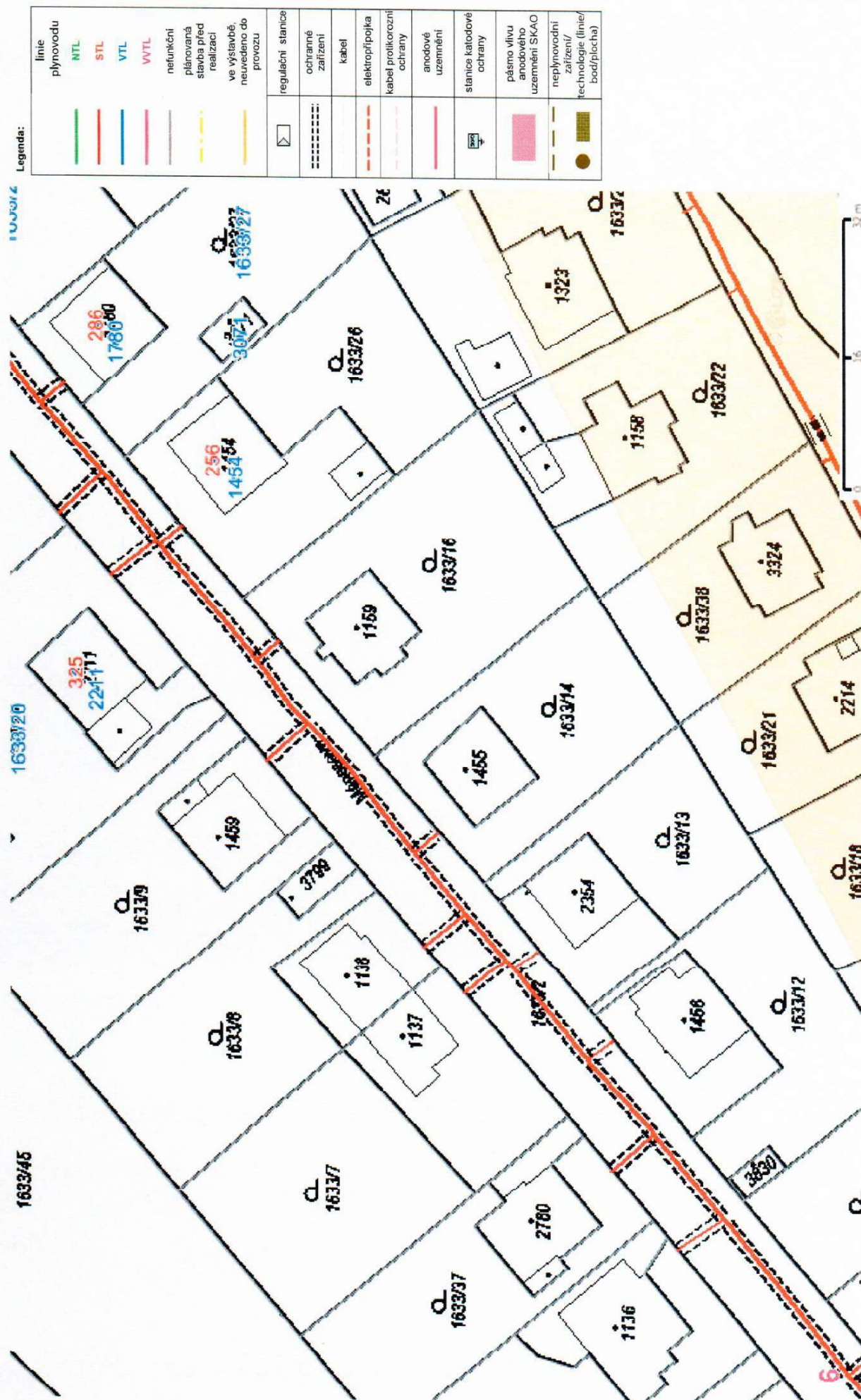

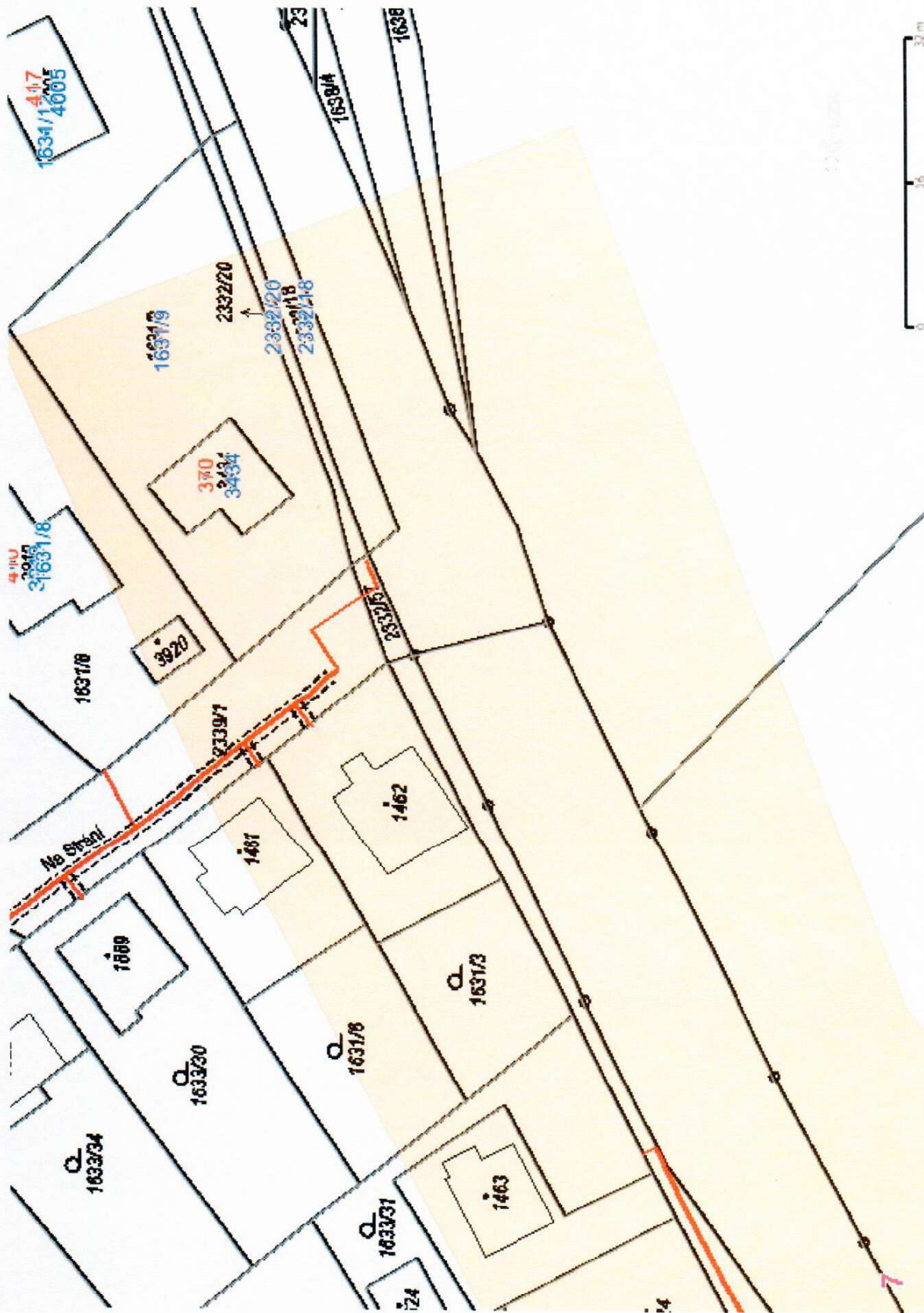

Legenda:

Linie plynovodu	
NTL	
STL	
VTL	
WTL	
nefunkční	
plánovaná stavba před realizací	
ve výstavbě, neuváděno do provozu	
regulační stanice	
ochranné zařízení	
kabel	
elektropřípojka	
kabel protikorozní ochrany	
anodové uzemnění	
stanice katodové ochrany	
pásmo vlivu anodového uzemnění SKAO	
neplynovodní zařízení/technologie (linie/bod/plocha)	





ŽADATEL

MACÁN PROJEKCE DS s.r.o.

NAŠE ZNAČKA  
1100287802

VYŘIZUJE / LINKA

VYŘÍZENO DNE  
17.09.2025

**Sdělení o existenci komunikačního vedení společnosti Telco Infrastructure, s.r.o.**

Název akce: **SUŠICE - PALACKÉHO ULICE**

Účel: **Informativní**

Vážený zákazníku,

dovolujeme si reagovat na Vaši žádost číslo 1100287802 ze dne 17.09.2025, která se týkala sdělení o existenci komunikačního zařízení na Vámi určeném zájmovém území.

Dle vědomí společnosti Telco Infrastructure, s.r.o. se na Vámi vymezeném zájmovém území:  
**nenachází komunikační zařízení v majetku společnosti Telco Infrastructure, s.r.o.**

Rovněž upozorňujeme, že není vyloučeno, že se ve Vámi vymezeném zájmovém území nachází jiné zařízení, které není v majetku společnosti Telco Infrastructure, s.r.o.

Toto sdělení je platné do 17.09.2026.

Sdělení o existenci či neexistenci sítí představuje skutečnosti tvořící obchodní tajemství společnosti Telco Infrastructure, s.r.o. Poskytnuté informace jsou dále také důvěrnými informacemi společnosti Telco Infrastructure, s.r.o. S poskytnutými informacemi je potřeba nakládat dle platných právních předpisů, v opačném případě se vystavujete postihu ve smyslu platné právní úpravy. Požadované informace nesmí být předány, sděleny, využity, zpřístupněny, či jiným způsobem postoupeny na jakoukoli třetí osobu bez předchozího prokazatelného souhlasu společnosti Telco Infrastructure, s.r.o. Informace o existenci sítí mohou být využity pouze pro účel, pro který byly vyžádány.

S pozdravem

**Telco Infrastructure, s.r.o.**

Praha, Praha 4  
Duhová 1531/3  
PSČ 140 00  
IČ: 08425817

**Přílohy**

Situační výkres zájmového území



**Telco Infrastructure**

Duhová 1531/3, 140 00 Praha 4 | tel.: 910 70 70 70 | IČ: 08425817, DIČ: CZ08425817  
e-mail: servicedesk@cez.cz, www.cez.cz/telin | zapsána v obchodním rejstříku vedeném  
Městským soudem v Praze, oddíl C, vložka 318836



Platí pouze se sdělením číslo 1100287802.

Zakreslené polohy zařízení v příloze jsou pouze informativní.

### Situační výkres zájmového území

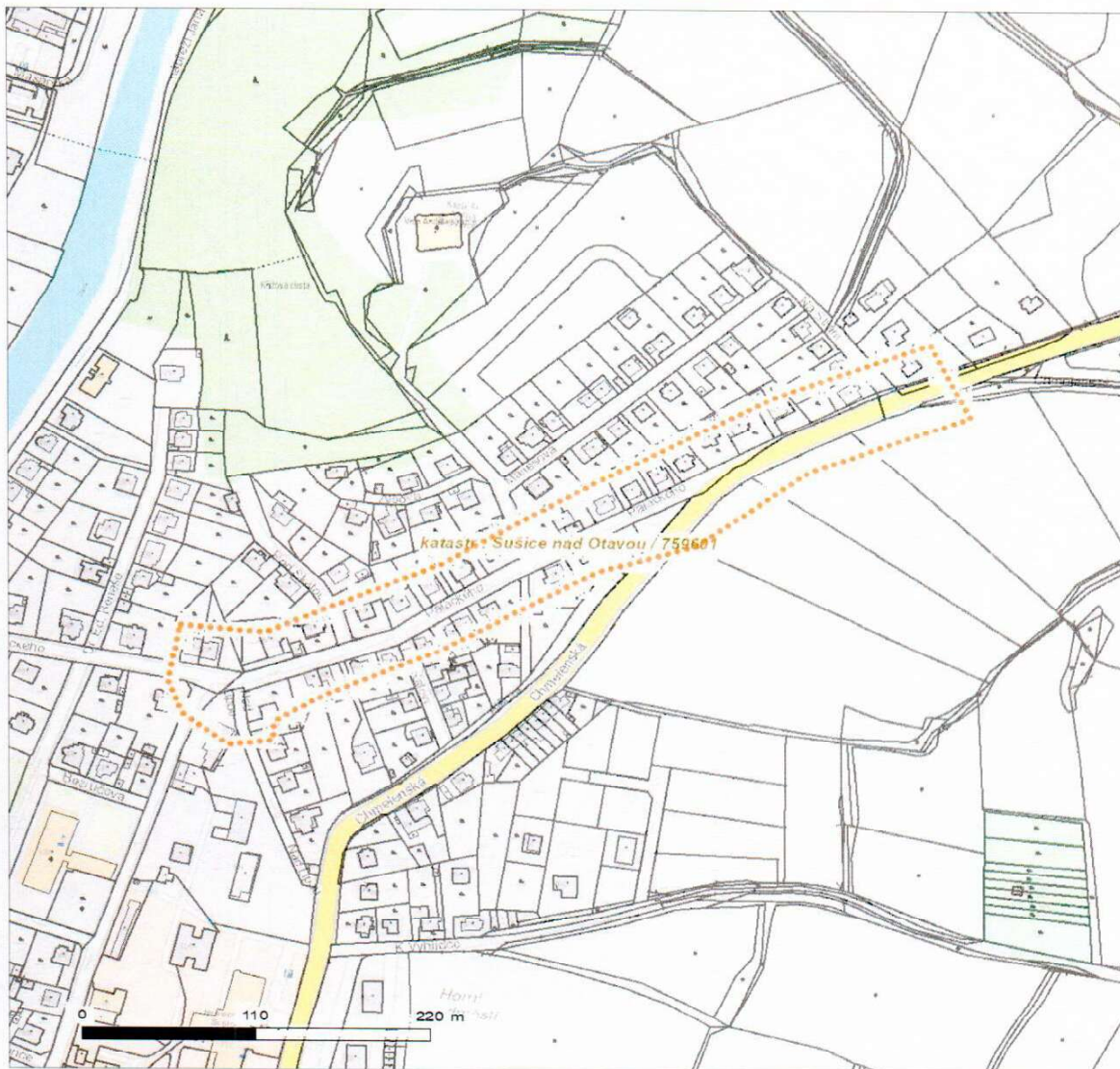

#### LEGENDA

- |           |                           |           |                             |
|-----------|---------------------------|-----------|-----------------------------|
| — — — — — | Nadzemní optické vedení   | — — — — — | Radioreléový spoj vzduch    |
| — — — — — | Podzemní optické vedení   | — — — — — | Zájmové území               |
| — — — — — | Nadzemní metalické vedení | — — — — — | Hranice katastrálního území |
| — — — — — | Podzemní metalické vedení |           |                             |





ŽADATEL

MACÁN PROJEKCE DS s.r.o.

NAŠE ZNAČKA  
0201924691

VYŘIZUJE / LINKA

VYŘÍZENO DNE  
17.09.2025

**Sdělení o existenci komunikačního vedení společnosti Telco Pro Services, a. s.**

Název akce: **SUŠICE - PALACKÉHO ULICE**

Účel: **Informativní**

Vážený zákazníku,  
dovolujeme si reagovat na Vaši žádost číslo 0201924691 ze dne 17.09.2025, která se týkala sdělení o existenci komunikačního zařízení na Vámi určeném zájmovém území.

Dle vědomí společnosti Telco Pro Services, a. s., se na Vámi vymezeném zájmovém území:  
**nenachází komunikační zařízení v majetku společnosti Telco Pro Services, a. s.**

Zároveň si Vás dovoluujeme upozornit, že není vyloučeno, že se ve Vámi vymezeném zájmovém území nachází jiné zařízení, které není v majetku společnosti Telco Pro Services, a. s.

Toto sdělení je platné do 17.09.2026.

V souvislosti s výše uvedeným si Vás dovoluujeme upozornit, že sdělení o existenci či neexistenci sítě představuje skutečnosti tvořící obchodní tajemství společnosti Telco Pro Services, a. s. Poskytnuté informace jsou dále také důvěrnými informacemi společnosti Telco Pro Services, a. s. Z výše uvedených důvodů si Vás proto společnost Telco Pro Services, a. s., dovoluje upozornit, že s poskytnutými informacemi je potřeba nakládat dle platných právních předpisů, v opačném případě se vystavujete postihu ve smyslu platné právní úpravy. V této souvislosti si Vás dovoluujeme rovněž upozornit, že požadované informace nesmí být předány, sděleny, využity, zpřístupněny, či jiným způsobem postoupeny na jakoukoli třetí osobu bez předchozího prokazatelného souhlasu společnosti Telco Pro Services, a. s. Informace o existenci sítě mohou být využity pouze pro účel, pro který byly vyžádány.

S pozdravem

**Telco Pro Services, a. s.**

Praha, Praha 4  
Duhová 1531/3  
PSČ 140 00  
IČ: 29148278

**Přílohy**

Situační výkres zájmového území



Platí pouze se sdělením číslo 0201924691.

Zakreslené polohy zařízení v příloze jsou pouze informativní.

### Situační výkres zájmového území

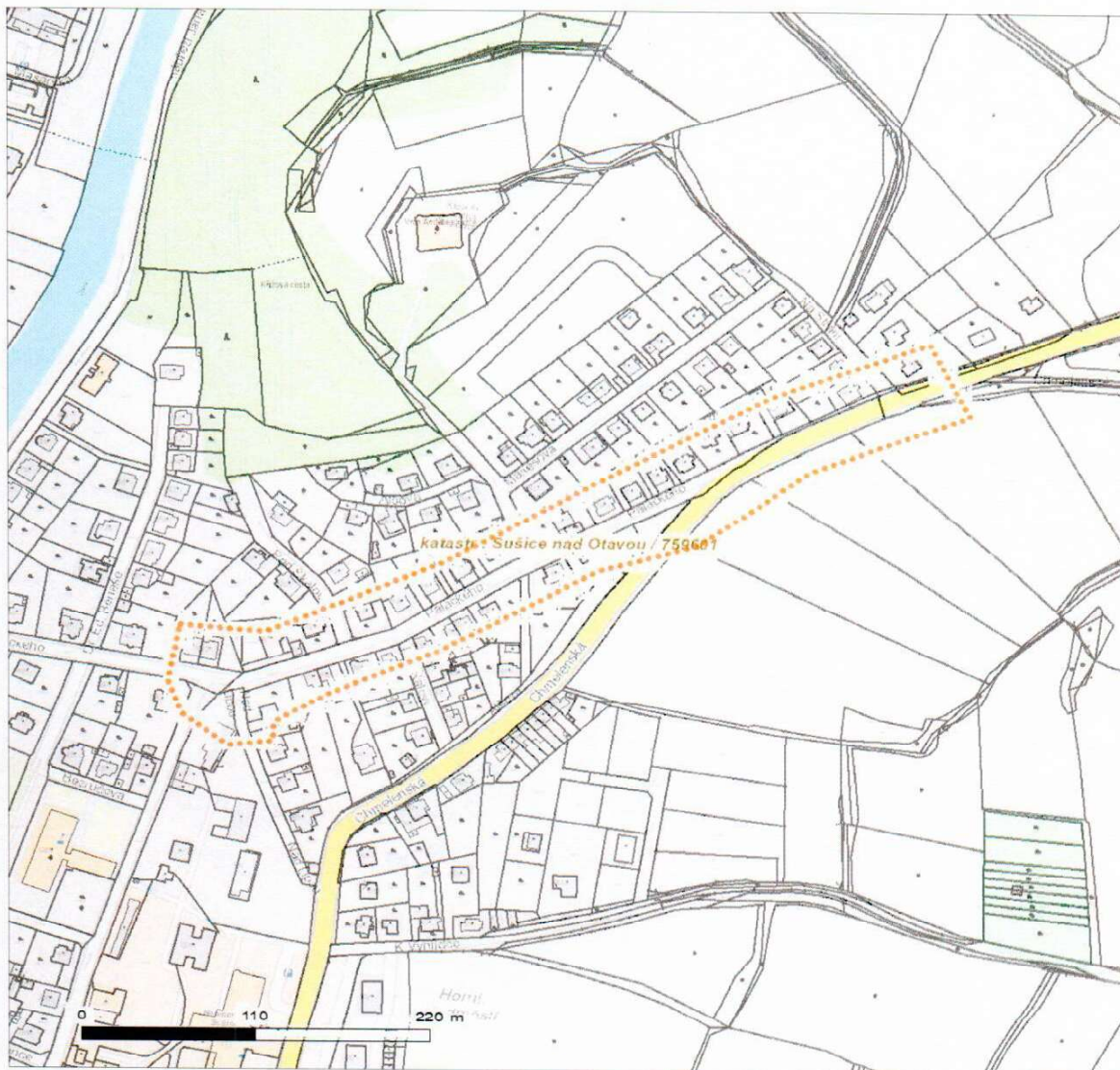

#### LEGENDA

- |  |                           |  |                             |
|--|---------------------------|--|-----------------------------|
|  | Nadzemní optické vedení   |  | Radioreléový spoj vzduch    |
|  | Podzemní optické vedení   |  | Zájmové území               |
|  | Nadzemní metalické vedení |  | Hranice katastrálního území |
|  | Podzemní metalické vedení |  |                             |





ŽADATEL

MACÁN PROJEKCE DS s.r.o.

NAŠE ZNAČKA  
0701022007

VYŘIZUJE / LINKA

VYŘÍZENO DNE  
17.09.2025

**Sdělení o existenci komunikačního vedení společnosti ČEZ ICT Services, a. s.**

Název akce: **SUŠICE - PALACKÉHO ULICE**

Účel: **Informativní**

Vážený zákazníku,  
dovolujeme si reagovat na Vaši žádost číslo 0701022007 ze dne 17.09.2025, která se týkala sdělení o existenci komunikačního zařízení na Vámi určeném zájmovém území.

Dle vědomí společnosti ČEZ ICT Services, a. s., se na Vámi vymezeném zájmovém území:  
**nenachází komunikační zařízení v majetku společnosti ČEZ ICT Services, a. s.**

Zároveň si Vás dovoluujeme upozornit, že není vyloučeno, že se ve Vámi vymezeném zájmovém území nachází jiné zařízení, které není v majetku společnosti ČEZ ICT Services, a. s.

Toto sdělení je platné do 17.09.2026.

V souvislosti s výše uvedeným si Vás dovoluujeme upozornit, že sdělení o existenci či neexistenci sítě představuje skutečnosti tvořící obchodní tajemství společnosti ČEZ ICT Services, a. s. Poskytnuté informace jsou dále také důvěrnými informacemi společnosti ČEZ ICT Services, a. s. Z výše uvedených důvodů si Vás proto společnost ČEZ ICT Services, a. s., dovoluujeme upozornit, že s poskytnutými informacemi je potřeba nakládat dle platných právních předpisů, v opačném případě se vystavujete postihu ve smyslu platné právní úpravy. V této souvislosti si Vás dovoluujeme rovněž upozornit, že požadované informace nesmí být předány, sděleny, využity, zpřístupněny, či jiným způsobem postoupeny na jakoukoli třetí osobu bez předchozího prokazatelného souhlasu společnosti ČEZ ICT Services, a. s. Informace o existenci sítě mohou být využity pouze pro účel, pro který byly vyžádány.

**ČEZ ICT Services, a. s.**

Praha, Praha 4  
Duhová 1531/3  
PSČ 140 53  
IČ: 26470411

**Přílohy**

Situační výkres zájmového území



Platí pouze se sdělením číslo 0701022007.

Zakreslené polohy zařízení v příloze jsou pouze informativní.

### Situační výkres zájmového území

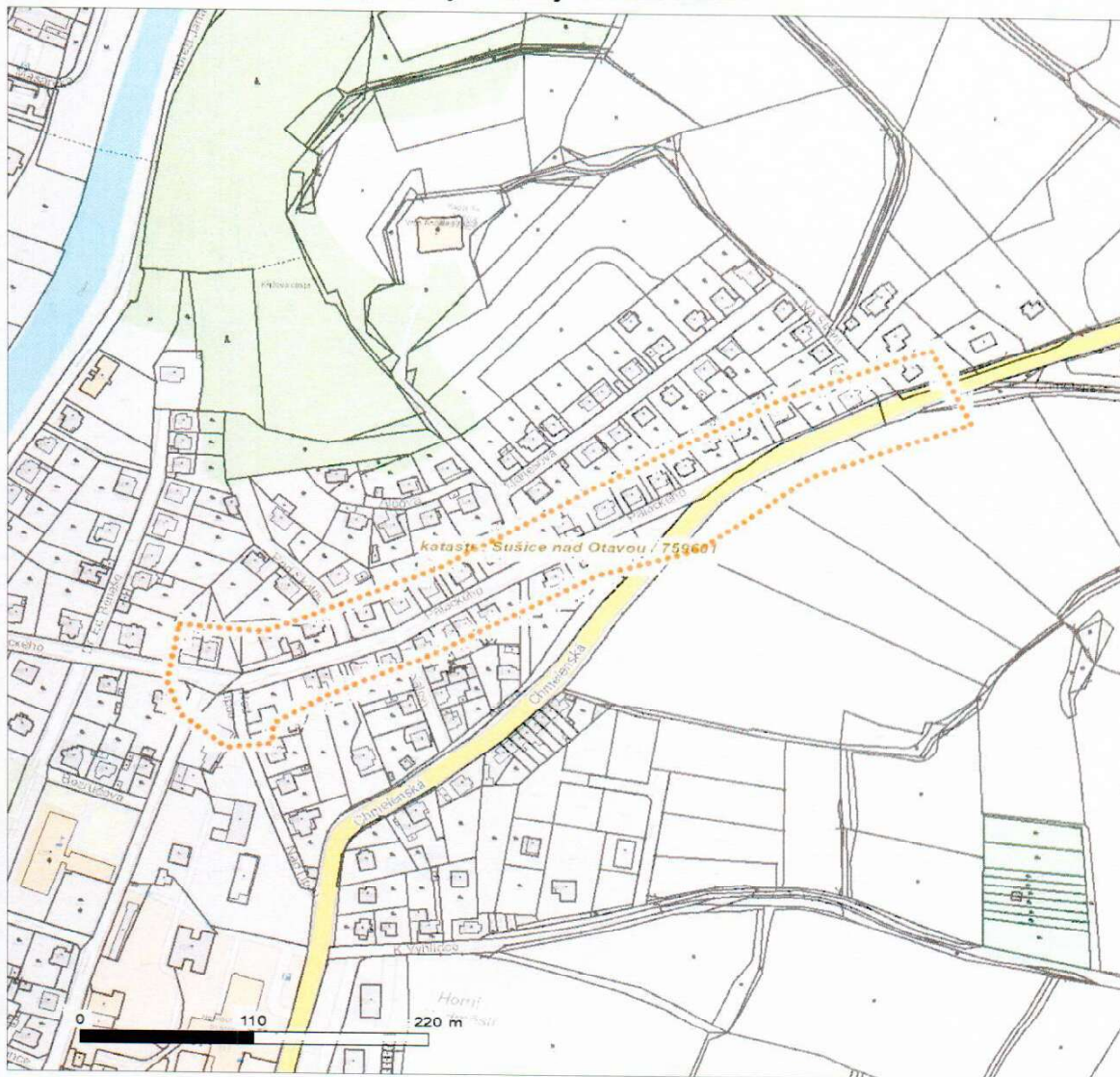

#### LEGENDA

- |           |                           |           |                             |
|-----------|---------------------------|-----------|-----------------------------|
| — — — — — | Nadzemní optické vedení   | — — — — — | Radioreléový spoj vzduch    |
| —————     | Podzemní optické vedení   | .....     | Zájmové území               |
| - - - - - | Nadzemní metalické vedení | —————     | Hranice katastrálního území |
| —————     | Podzemní metalické vedení |           |                             |



NAŠE ZNAČKA  
0102403852VYŘÍZENO DNE  
17.09.2025

Sdělení o existenci energetického zařízení, telekomunikačního zařízení nebo zařízení technické infrastruktury v majetku společnosti ČEZ Distribuce, a. s., pro akci:

**SUŠICE - PALACKÉHO ULICE**

Vážený zákazníku,

Na základě Vaší žádosti 0102403852 ze dne 17.09.2025 Vám zasíláme sdělení o existenci energetického zařízení, telekomunikačního zařízení nebo zařízení technické infrastruktury v majetku společnosti ČEZ Distribuce, a. s., ve Vámi vymezeném zájmovém území.

Dovolujeme si Vás upozornit, že **sdělení nenahrazuje** vyjádření provozovatele distribuční soustavy k projektové dokumentaci pro řízení pro povolení stavby, k připojení nového odběru, zdroje elektrické energie nebo k navýšení rezervovaného příkonu a výkonu a s výjimkou havárií ani souhlas s činností v ochranném pásmu.

**Toto sdělení je platné do 17.03.2026** a je jedním z podkladů pro zpracování projektové dokumentace, pokud je taková dokumentace zpracovávána.

V majetku ČEZ Distribuce, a. s., se na Vámi uvedeném zájmovém území nachází nebo ochranným pásmem zasahuje energetické zařízení typu:

	síť NN	síť VN	síť VVN
Podzemní síť	střet		
Nadzemní síť	střet	střet	

Stanice	střet
---------	-------

V majetku ČEZ Distribuce, a. s., se na Vámi uvedeném zájmovém území nachází nebo ochranným pásmem zasahuje telekomunikační zařízení typu:

	telekomunikační zařízení
Podzemní síť	
Nadzemní síť	

Zařízení technické infrastruktury zahrnuje zejména vodovodní, kanalizační a plynové přípojky pro objekty ČEZ Distribuce a. s., a dále pak další podzemní a nadzemní zařízení sloužící pro provoz distribuční sítě. V majetku ČEZ Distribuce, a. s., se na Vámi uvedeném zájmovém území nachází nebo ochranným pásmem zasahuje zařízení technické infrastruktury:

	zařízení technické infrastruktury
Nadzemní nebo podzemní	

Energetické zařízení (mimo nadzemních sítí NN), telekomunikační zařízení a zařízení technické infrastruktury je chráněno ochranným pásmem podle § 46 zákona č. 458/2000 Sb., o podmínkách podnikání a o výkonu státní správy v energetických odvětvích a o změně některých zákonů (energetický zákon), ve znění pozdějších předpisů. Přibližný průběh tras energetických zařízení, telekomunikačního zařízení (v trase kabelového vedení může být uloženo několik kabelů energetických i komunikačních) a tras zařízení technické infrastruktury zasíláme v příloze tohoto dopisu.





# DISTRIBUCE

V případě existence **podzemních** energetických zařízení, telekomunikačních zařízení nebo zařízení technické infrastruktury je povinností stavebníka alespoň 14 dní před započítím zemních prací požádat přes Distribuční portál na [www.cezdistribuce.cz/dip](http://www.cezdistribuce.cz/dip) nebo online formulář na [www.cezdistribuce.cz/vytyceni-zarizeni](http://www.cezdistribuce.cz/vytyceni-zarizeni) o tzv.

**vytyčení trasy podzemního zařízení**, telekomunikačního zařízení nebo zařízení technické infrastruktury. O vytyčení lze požádat pouze na základě vydaného sdělení o existenci energetického zařízení, telekomunikačního zařízení nebo zařízení technické infrastruktury, a to (mimo havárii) nejpozději 30 dní před koncem jeho platnosti.

Dojde-li k obnažení podzemního vedení nebo k poškození energetického zařízení, telekomunikačního zařízení nebo zařízení související s telekomunikačním zařízením nebo zařízení technické infrastruktury ve vlastnictví ČEZ Distribuce, a. s., nahláste nám prosím tuto skutečnost bezodkladně jako poruchu na bezplatnou linku 800 850 860.

Pokud uvažovaná **akce nebo činnost zasáhne do ochranného pásma** nadzemních vedení, trafostanic nebo telekomunikačních vedení, popř. bude po vytyčení zjištěno, že zasahuje do ochranného pásma podzemních energetických zařízení nebo telekomunikačního zařízení, je nutné požádat společnost ČEZ Distribuce, a. s., o souhlas s činností v ochranném pásmu. Jestliže uvažovaná akce vyvolá potřebu dílčí změny trasy vedení nebo přemístění některých prvků energetického zařízení nebo telekomunikačního zařízení včetně souvisejícího zařízení, je nutné včas společnost ČEZ Distribuce, a. s., požádat o přeložku zařízení podle § 47 energetického zákona.

Zároveň Vás upozorňujeme, že v zájmovém území se může nacházet také energetické zařízení, telekomunikační zařízení nebo zařízení technické infrastruktury, které není v majetku společnosti ČEZ Distribuce, a. s.

V souvislosti s výše uvedeným si Vás dovoluujeme upozornit, že uvedené sdělení včetně jeho příloh obsahuje skutečnosti tvořící obchodní tajemství společnosti ČEZ Distribuce, a. s. Poskytnuté informace jsou dále také důvěrnými informacemi a obchodně citlivými informacemi společnosti ČEZ Distribuce, a. s. Z výše uvedených důvodů si Vás proto společnost ČEZ Distribuce, a. s., dovoluje upozornit, že s poskytnutými informacemi je potřeba nakládat dle platných právních předpisů, v opačném případě se vystavujete postihu ve smyslu platné právní úpravy. V této souvislosti si Vás dále dovoluujeme upozornit, že požadované informace nesmí být předány, sděleny, využity, zpřístupněny, či jiným způsobem postoupeny na jakoukoli třetí osobu bez předchozího prokazatelného souhlasu společnosti ČEZ Distribuce, a. s. Informace o existenci energetického zařízení, telekomunikačního zařízení a zařízení technické infrastruktury mohou být využity pouze pro účel, pro který byly vyžádány.

S pozdravem

ČEZ Distribuce, a. s.

Děčín, Děčín IV-Podmokly

Teplická 874/8

PSČ 405 02

IČ: 24729035

## Přílohy

1. Situační výkres zájmového území
2. Podmínky pro provádění činností v ochranných pásmech energetických zařízení



Platí pouze se sdělením číslo 0102403852.  
Zakreslené polohy zařízení v příloze jsou pouze informativní.

Situační výkres zájmového území (klad mapových listů)

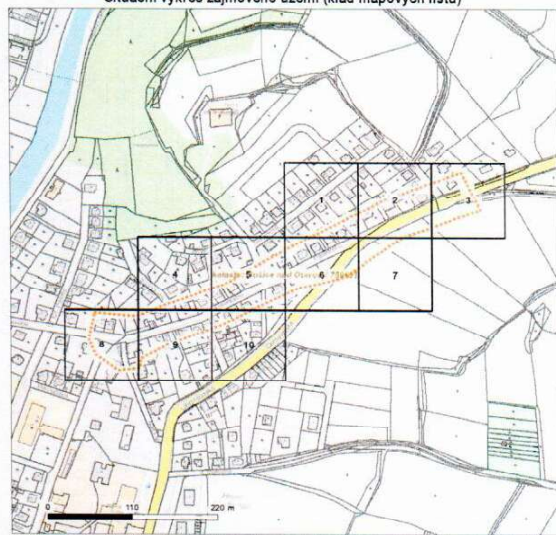

Není-li zobrazena katastrální mapa, zadejte žádost znovu. Katastrální mapa je generována prostřednictvím externí WMS služby, jejíž provoz nezajišťuje společnost ČEZ Distribuce, a. s.

[illegible]

[www.cezdistribuce.cz](http://www.cezdistribuce.cz)

Platí pouze se sdělením číslo 0102403852.  
Zakreslené polohy zařízení v příloze jsou pouze informativní.

Situační výkres - list 1

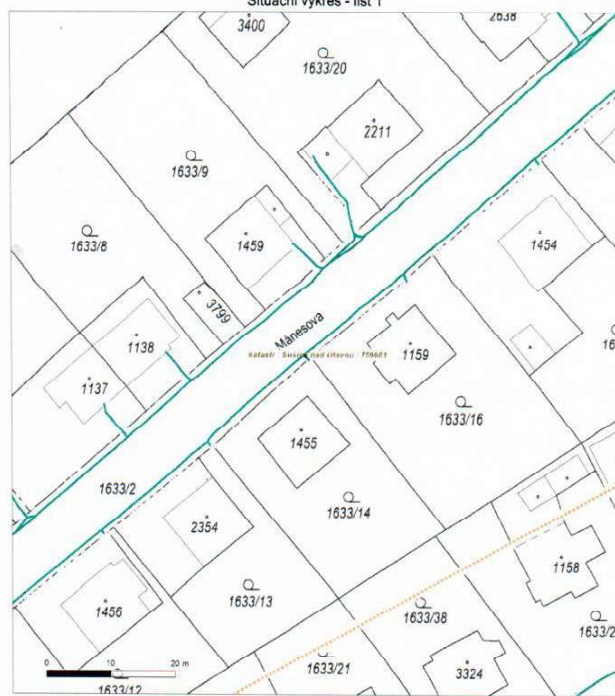

Není-li zobrazena katastrální mapa, zadejte žádost znovu. Katastrální mapa je generována prostřednictvím externí WMS služby, její provoz nezajišťuje společnost ČEZ Distribuce, a. s.

[www.cezdistribuce.cz](http://www.cezdistribuce.cz)

Platí pouze se sdělením číslo 0102403852.  
Zakreslené polchy zařízení v příloze jsou pouze informativní.

Situační výkres - list 2



Není-li zobrazena katastrální mapa, zadejte žádost znovu. Katastrální mapa je generována prostřednictvím externí WMS služby, jejíž provoz nezajišťuje společnost ČEZ Distribuce, a. s.

[www.cezdistribuce.cz](http://www.cezdistribuce.cz)

Platí pouze se sdělením číslo 0102403852.  
Zakreslené polohy zařízení v příloze jsou pouze informativní.

Situační výkres - list 3

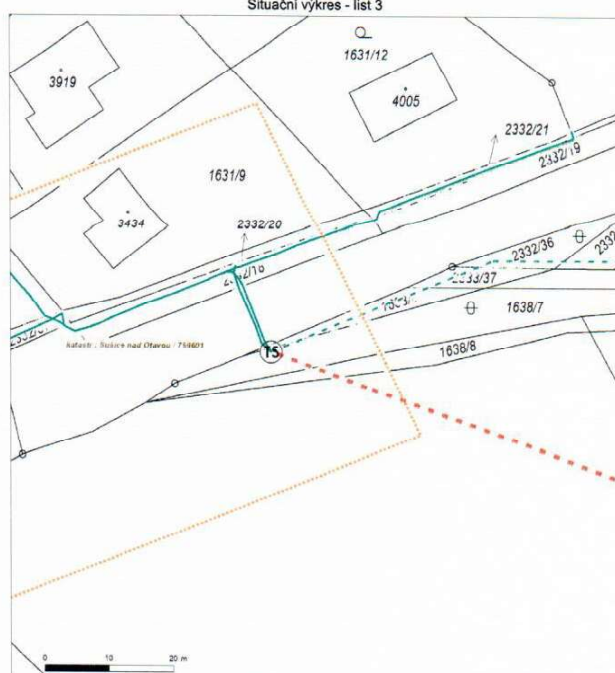

Není-li zobrazena katastrální mapa, zadejte žádost znovu. Katastrální mapa je generována prostřednictvím externí WMS služby, jejíž provoz nezajišťuje společnost ČEZ Distribuce, a. s.

[www.cezdistribuce.cz](http://www.cezdistribuce.cz)

## DISTRIBUCE

Platí pouze se sdělením číslo 0102403852.  
Zakreslené polohy zařízení v příloze jsou pouze informativní.

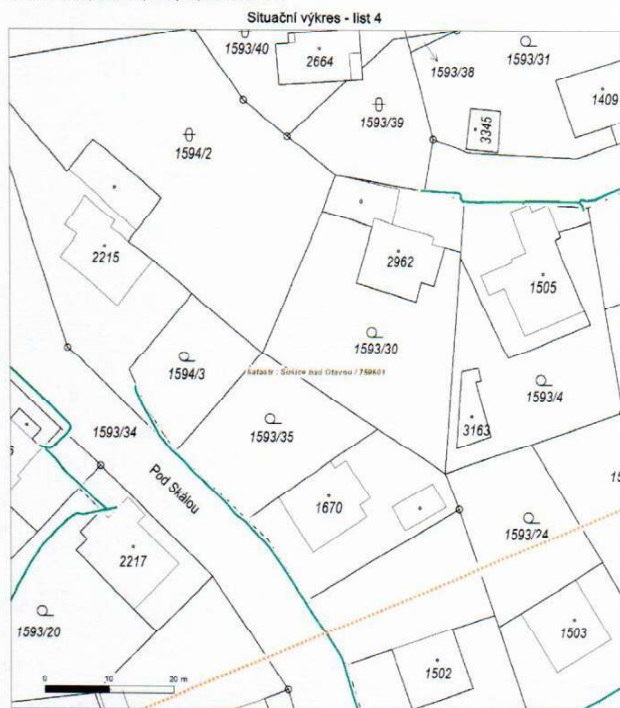

[www.cezdistribuce.cz](http://www.cezdistribuce.cz)

## DISTRIBUCE

Platí pouze se sdělením číslo 0102403852.  
Zakreslené polohy zařízení v příloze jsou pouze informativní.

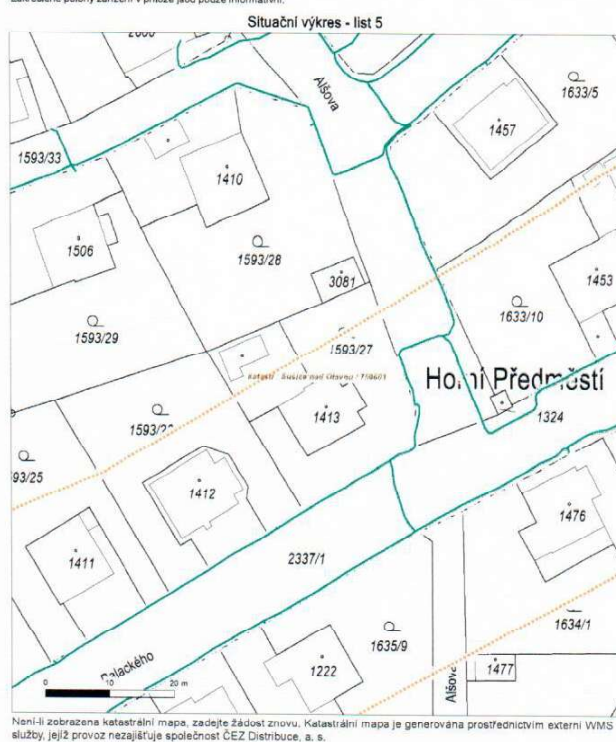

[www.cezdistribuce.cz](http://www.cezdistribuce.cz)

## DISTRIBUCE

Platí pouze se sdělením číslo 0102403852.  
Zakreslené polohy zařízení v příloze jsou pouze informativní.

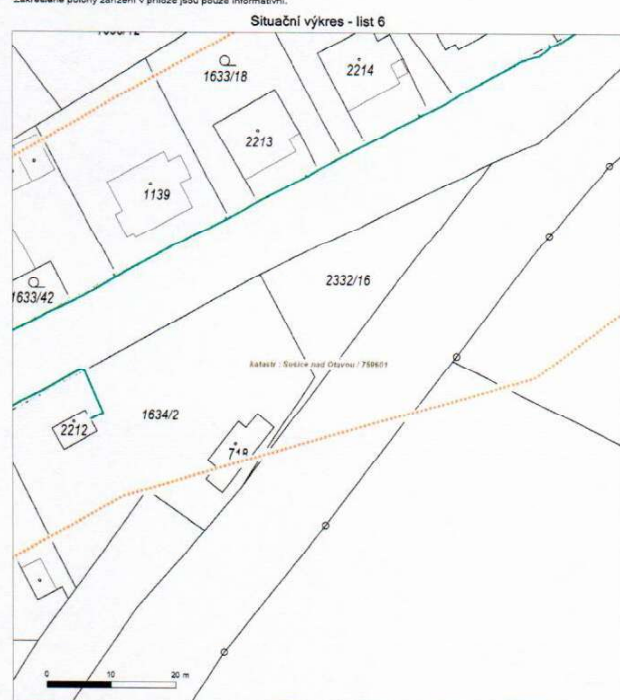

[www.cezdistribuce.cz](http://www.cezdistribuce.cz)

## DISTRIBUCE

Platí pouze se sdělením číslo 0102403852.  
Zakreslené polohy zařízení v příloze jsou pouze informativní.

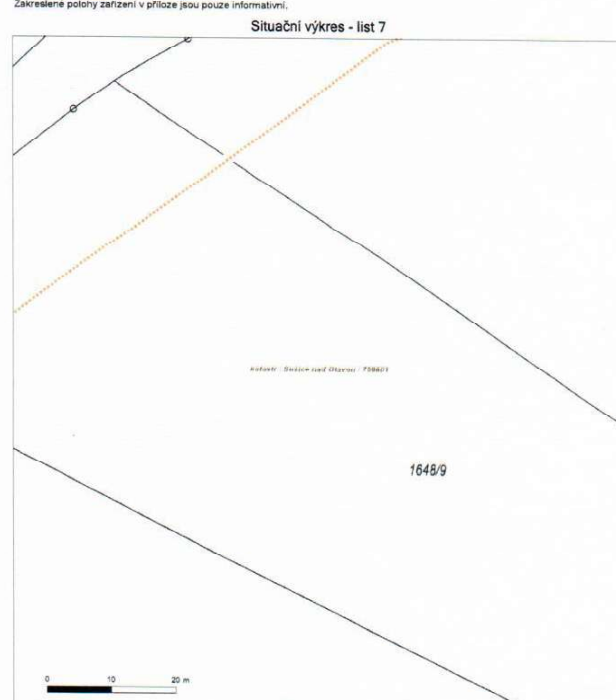

[www.cezdistribuce.cz](http://www.cezdistribuce.cz)



Situační výkres - list 8

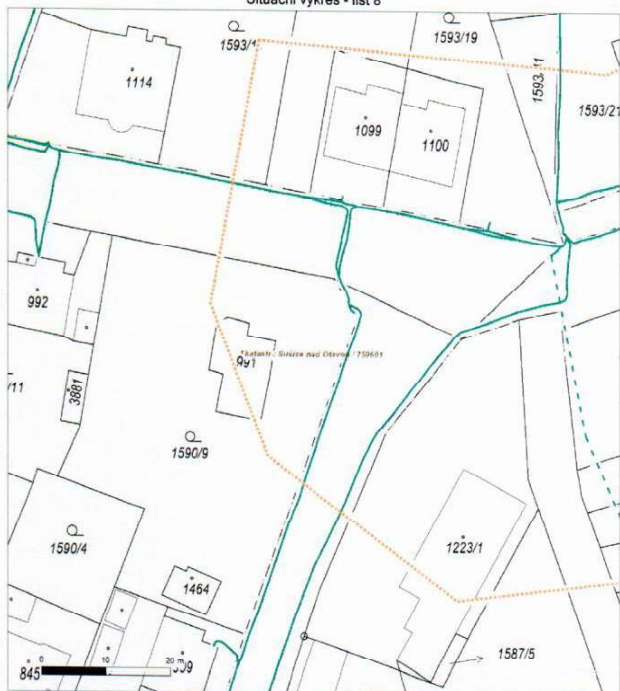

Není-li zobrazena katastrální mapa, zadejte žádost znovu. Katastrální mapa je generována prostřednictvím externí WMS služby, jejíž provoz nezajišťuje společnost ČEZ Distribuce, a. s.

Situační výkres - list 9

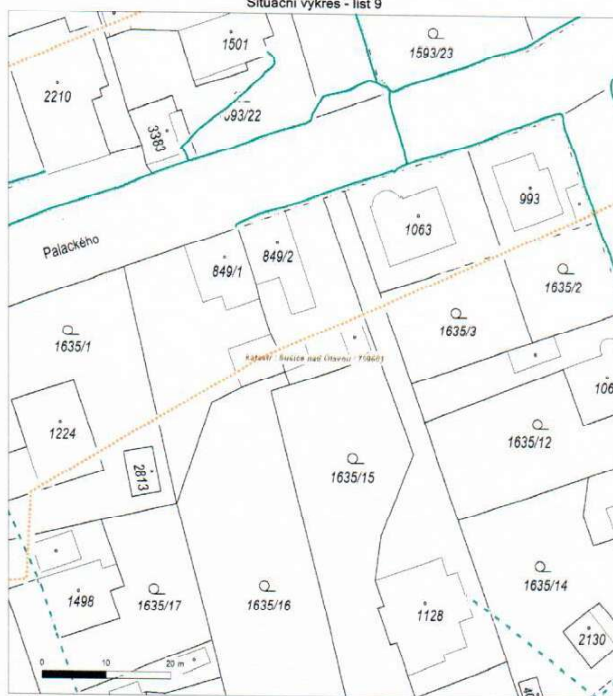

Není-li zobrazena katastrální mapa, zadejte žádost znovu. Katastrální mapa je generována prostřednictvím externí WMS služby, jejíž provoz nezajišťuje společnost ČEZ Distribuce, a. s.

Situační výkres - list 10

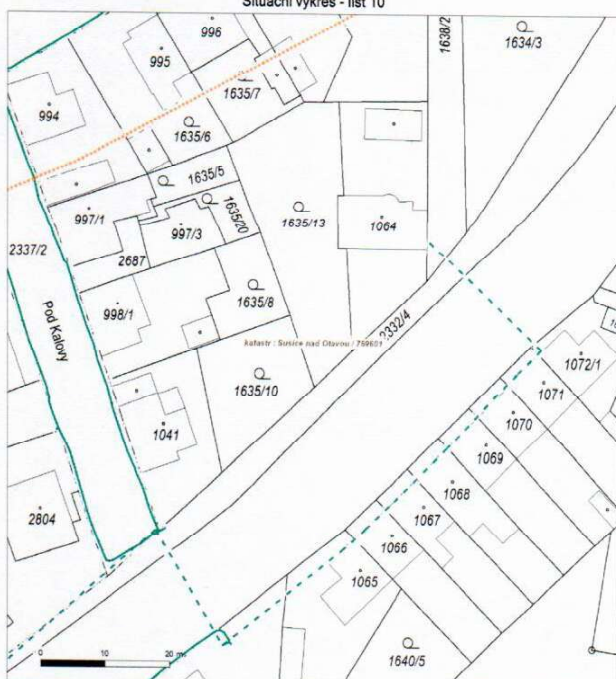

Není-li zobrazena katastrální mapa, zadejte žádost znovu. Katastrální mapa je generována prostřednictvím externí WMS služby, jejíž provoz nezajišťuje společnost ČEZ Distribuce, a. s.

Váš dopis ze dne: 17.09.2025

Naše značka: 025070267396  
Vyřizuje: Jan Šrámek (A)  
Tel.:   
E-mail:  
Datum:

MACÁN PROJEKCE DS s.r.o.  
Ing. Tomáš Macán  
Čechova č.p. 193  
339 01 Chudenice

**Sušice nad Otavou parc. č. 1063, 1099, 1100, 1128, 1139, 1158, 1222, 1223/1, 1224, 1323, 1324, 1411, 1412, 1413, 1453, 1 ... (kompletní rozsah parc. čísel zájmového území je na konci vyjádření), SUŠICE - PALACKÉHO ULICE (zákres sítě - bez návrhu napojení na vodohospodářské sítě)**

Investor: MACÁN PROJEKCE DS s.r.o., Chudenice, Čechova, č.p. 193, 33901

V příloze jsou orientačně zakresleny vodohospodářské sítě pro veřejnou potřebu, které v zájmovém území provozuje společnost ČEVAK a.s. V situaci nemusí být zakresleny všechny vodovodní a kanalizační přípojky. Jejich polohu si můžete ověřit dotazem u jejich vlastníků.

**V průběhu provádění přípravných prací respektujte následující podmínky:**

- Z předložené žádosti není patrný záměr investora. Proto **je nutné předložit projektovou dokumentaci, ve které bude jednoznačně znázorněné prostorové uspořádání plánovaných vedení a staveb s vodohospodářskými sítěmi.** Součástí řešení bude okótovaný výkres.
- Před zpracováním projektové dokumentace bude na místě provedeno vytyčení sítí. Vytyčení vodohospodářských sítí pro veřejnou potřebu provede ČEVAK a.s. – David Tušil, tel. 607 657 930, david.tusil@cevak.cz. Vytyčení je potřeba objednat nejméně deset dní předem.
- Pokud máte zájem o výdej digitálních dat vodohospodářských sítí provozovaných společností ČEVAK a.s., obraťte se prosím na uvedený kontakt - (Ondřej Hudák, tel. 720 942 502, ondrej.hudak@cevak.cz). Příslušný pracovník Vám na základě tohoto vyjádření dotčená data na vyžádání poskytne.
- V případě využití bezvýkopové technologie bude doporučená hloubka protlaků uvedena do vytyčovacího protokolu po vytyčení vodohospodářských sítí.
- Na základě zákona č. 274/2001 Sb. § 23 je v ochranném pásmu vodovodního řádu nebo kanalizační stoky (VH sítě) zakázáno provádět zemní práce, stavby, umísťovat konstrukce nebo jiná podobná zařízení či provádět činnosti, které omezují přístup k VH sítím, nebo které by mohly ohrozit jejich technický stav nebo plynulé provozování, vysazovat trvalé porosty, provádět skládky mimo jakéhokoli odpadu, provádět terénní úpravy, bez písemného souhlasu vlastníka VH sítí nebo provozovatele.
- Pro konečné řešení trasy požadujeme min. boční odstup od sítí v naší správě 1,5 m. Tam, kde není možné dodržet ochranné pásmo, požadujeme dodržet minimální odstup 0,6m od líce potrubí a řešit zvýšenou ochranu navrženého vedení uložením do chráničky spolu s výstražnou fólií. Navržené vedení bude opatřeno výstražnou fólií a uloženo v PE chráničce také v místech křížení vedení s vodohospodářskou sítí, popřípadě vodovodními nebo kanalizačními přípojkami.
- V případě umístění sloupů či pilířků do ochranného pásma vodohospodářských sítí je nutné navrhované řešení předložit k odsouhlasení. Křížení je nutno řešit kolmá.
- Pro prostorové uspořádání sítí technického vybavení je nutné respektovat normu ČSN 73 6005.
- Další stupeň projektové dokumentace požadujeme předložit k vyjádření.



Toto vyjádření společnosti ČEVAK a.s. má platnost 2 roky ode dne vydání a nenahrazuje vyjádření k projektové dokumentaci pro povolení záměru.

S pozdravem

Jan Šrámek  
referent vyjadřovací činnosti

ČEVAK a.s.  
Severní 8/2264, 370 10 České Budějovice  
IČ: 608 49 657 DIČ: CZ60849657  
zapsaná v OR u KS  
oddíl B, vložka 657

Rozsah dotčených parcel zájmového území: Sušice nad Otavou parc. č. 1063, 1099, 1100, 1128, 1139, 1158, 1222, 1223/1, 1224, 1323, 1324, 1411, 1412, 1413, 1453, 1462, 1463, 1476, 1498, 1501, 1502, 1503, 1587/1, 1590/9, 1592/10, 1593/11, 1593/19, 1593/21, 1593/22, 1593/23, 1593/25, 1593/26, 1593/27, 1593/34, 1593/41, 1593/8, 1631/3, 1631/9, 1633/10, 1633/18, 1633/2, 1633/21, 1633/22, 1633/24, 1633/31, 1633/38, 1633/42, 1634/1, 1634/2, 1635/1, 1635/9, 1636, 1638/2, 1638/4, 1638/7, 1638/8, 1648/10, 1648/8, 1648/9, 2210, 2212, 2213, 2214, 2258/3, 2332/14, 2332/16, 2332/18, 2332/20, 2332/52, 2332/57, 2337/1, 2337/2, 2339/1, 3324, 3383, 3434, 849/1, 849/2, 991, 993, 994, 995, 996

Přílohy: Mapa\_O25070267396.pdf

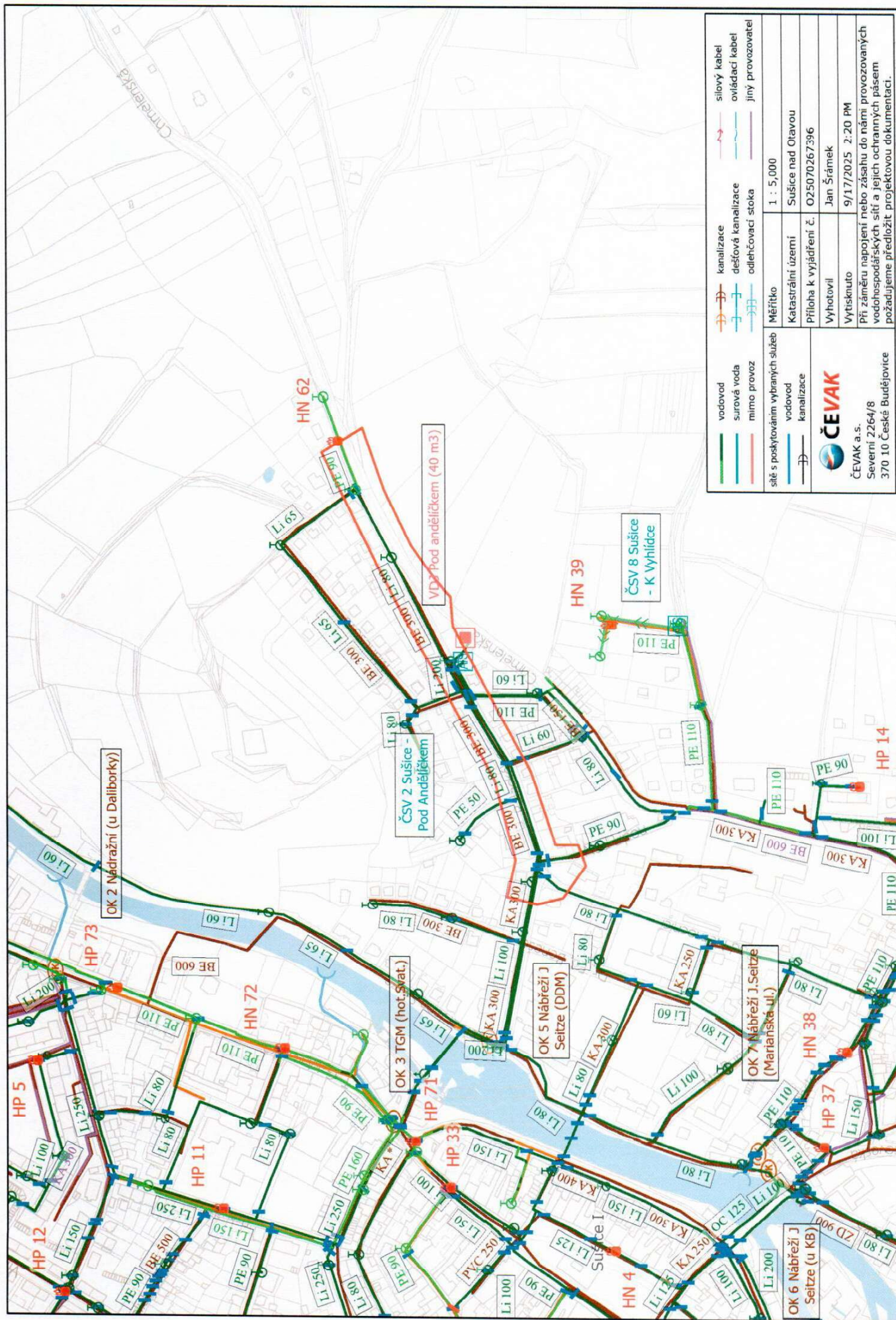

<div> <div>—</div> vodovod </div> <div> <div>—</div> síť s poskytováním vybraných služeb </div>	<div> <div>—</div> silový kabel </div> <div> <div>—</div> ovládací kabel </div> <div> <div>—</div> jiný provozovatel </div>
<div> <div>—</div> surová voda </div> <div> <div>—</div> vodozvod </div>	<div> <div>—</div> kanalizace </div> <div> <div>—</div> dešťová kanalizace </div> <div> <div>—</div> odlehčovací stoka </div>
<div> <div>—</div> mimo provoz </div>	<div> <div>—</div> měřítka </div>
<div> <div>—</div> katastrální území </div>	<div> <div>—</div> Sušice nad Otavou </div>
<div> <div>—</div> příloha k vyjádření č. </div>	<div> <div>—</div> 025070267396 </div>
<div> <div>—</div> vyhotovil </div>	<div> <div>—</div> Jan Šrámek </div>
<div> <div>—</div> vytisknuto </div>	<div> <div>—</div> 9/17/2025 2:20 PM </div>
<div> <div>—</div> při záměru napojení nebo zásahu do naší provozovaných vodohospodářských sítí a jejich ochranných pásem požadujeme předložit projektovou dokumentaci. </div>	<div> <div>—</div> </div>



**ČEVAK a.s.**  
 Severní 2264/8  
 370 10 České Budějovice



## vyjádření o poloze sítě elektronických komunikací

a

### A VŠEOBECNÉ PODMÍNKY OCHRANY SÍTĚ ELEKTRONICKÝCH KOMUNIKACÍ

toto Vyjádření o poloze sítě elektronických komunikací („Vyjádření“) a Všeobecné podmínky ochrany sítě elektronických komunikací, které jsou přílohou Vyjádření („Všeobecné podmínky ochrany“) vydává s odvoláním na příslušná ustanovení zákona č. 127/2005 Sb., o elektronických komunikacích a o změně některých souvisejících zákonů (zákon o elektronických komunikacích), ve znění pozdějších předpisů („ZoEK“), na příslušná ustanovení zákona č. 283/2021 Sb., stavební zákon, ve znění pozdějších předpisů („Stavební zákon“) a na příslušná ustanovení zákona č. 89/2012 Sb., občanský zákoník, ve znění pozdějších předpisů („Občanský zákoník“) společnost CETIN a.s., IČO: 04084063 („CETIN“).

Číslo jednací: 260231/25

Číslo žádosti: 0125 150 771 („Žádost“)

Důvod Vyjádření	Informace o poloze sítě	
Žadatel	MACÁN PROJEKCE DS s.r.o.	
Stavebník	MACÁN PROJEKCE DS s.r.o.	
Zájmové území	Okres	Klatovy
	Obec	Sušice
	Kat. území / č. parcely	Sušice nad Otavou
Platnost Vyjádření	17. 9. 2027 („Den pozbytí platnosti Vyjádření“)	

#### 1. Definice

##### 1.1. Pro účely Vyjádření:

**Důvod Vyjádření** znamená důvod pro vydání Vyjádření určený Žadatelem v Žádosti;

**POS** znamená osobu určenou v čl. 2 Všeobecných podmínek ochrany;

**SEK** znamená komunikační vedení a zařízení sítě elektronických komunikací společnosti CETIN;

**Situační výkres** znamená výkres s výřezy účelové mapy SEK, který je přílohou Vyjádření;

**Stavebník** znamená (i) osobu určenou ve Vyjádření, (ii) Žadatele, (iii) a rovněž osobu, o které tak stanoví Stavební zákon;

**Zájmové území** znamená území určené a označené Žadatelem v Žádosti;

**Žadatel** znamená osobu určenou ve Vyjádření.

#### 2. Vyjádření

- 2.1. Na základě všech údajů Žadatelem v Žádosti uvedených, a na základě údajů, které společnost CETIN eviduje o SEK v Zájmovém území ke dni podání Žádosti,

společnost CETIN:

- potvrzuje, že v Zájmovém území je umístěno SEK, v rozsahu určeném v Situačním výkresu;
- upozorňuje, že Vyjádření není určeno a nesmí být použito pro podání žádosti o vydání jakéhokoliv povolení dle Stavebního zákona či souhlasu nahrazujícího povolení dle Stavebního zákona, ani pro získání závazného stanoviska dle zvláštního právního předpisu;
- určuje ve Všeobecných podmínkách ochrany podmínky ochrany SEK, a práva a povinnosti Stavebníka;
- určuje, že přeložení SEK, je-li nezbytné, zajistí společnost CETIN, a to na základě písemné smlouvy uzavřené mezi společnostmi CETIN a Stavebníkem;
- upozorňuje, že přeložení SEK nesmí být provedeno, bez toho, aniž by mezi společnostmi CETIN a Stavebníkem byla uzavřena písemná smlouva o přeložení SEK.

#### 3. Ostatní

Číslo jednací: 260231/25

Číslo žádosti: 0125 150 771

- 3.1. Vyjádření je platné pouze pro Zájmové území a pro Důvod Vyjádření.
- 3.2. V Den pozbytí platnosti Vyjádření pozbývá Vyjádření platnosti.
- 3.3. Ke zpracování Vašich osobních údajů dochází vždy v souladu s platnými právními předpisy. Konkrétní zásady a podmínky zpracování osobních údajů společnosti CETIN jsou dostupné na stránce <https://www.cetin.cz/zasady-ochrany-osobnich-udaju>.
- 3.4. V případě dotazů k Vyjádření kontaktujte prosím asistenční linku **+420 800 630 630**.

**Přílohami Vyjádření jsou:**

- *Všeobecné podmínky ochrany*
- *Informace k vytyčení SEK*
- *Situační výkres (obsahuje Zájmové území a výřezy účelové mapy SEK)*

Vyjádření vydala společnost CETIN dne: 17. 9. 2025.



CETIN a.s.  
Českomoravská 2510/19, Libeň  
190 00 Praha 9  
DIČ: CZ04084063

102



**VŠEOBECNÉ PODMÍNKY OCHRANY SÍTĚ ELEKTRONICKÝCH KOMUNIKACÍ společnosti CETIN**

**1. PLATNOST A ÚČINNOST VŠEOBECNÝCH PODMÍNEK OCHRANY**

- 1.1. Tyto Všeobecné podmínky ochrany sítě elektronických komunikací (dále jen „VPO“) jsou přílohou Vyjádření.
- 1.2. V případě rozporu mezi Vyjádřením a VPO má přednost Vyjádření, pokud není VPO výslovně určeno jinak.
- 1.3. VPO nabývají účinnosti okamžikem odeslání Vyjádření na adresu elektronické pošty nebo adresu pro doručení prostřednictvím poštovní přepravy, určenou Žadatelem v Žádosti.

**2. DEFINICE**

**2.1. Pro účely VPO:**

„**CETIN**“ znamená obchodní korporace CETIN a.s., IČO: 04084063;  
„**Den**“ znamená kalendářní den;  
„**Kabelovod**“ znamená věc nemovitou sestávající z tělesa kabelovodu a kabelových komor, sloužící k zatahování kabelů a ochranných trubek;  
„**Občanský zákoník**“ znamená zákon č. 89/2012 Sb., občanský zákoník, ve znění pozdějších předpisů;  
„**POS**“ znamená Miroslav Zelenka, tel.: 606 755 896, e-mail: miroslav.zelenka@cetin.cz, a to ke dni vydání Vyjádření;  
„**Pracovní den**“ znamená Den, kromě soboty, neděle, a státních svátků a ostatních svátků dle zákona č. 245/2000 Sb., o státních svátcích, o ostatních svátcích, o významných dnech a o dnech pracovního klidu, ve znění pozdějších předpisů;  
„**Příslušné požadavky**“ znamená jakýkoli a každý příslušný právní předpis, vč. technických norem, nebo normativní právní akt veřejné správy či samosprávy, nebo jakékoli rozhodnutí, povolení, souhlas nebo licenci, včetně podmínek, které s ním souvisí;  
„**Překládka**“ znamená stavbu spočívající ve změně trasy nebo místa umístění SEK;  
„**SEK**“ znamená komunikační vedení a zařízení sítě elektronických komunikací společnosti CETIN;  
„**Stavba**“ znamená stavbu určenou Vyjádřením, a rovněž stavbu, o které tak stanoví Stavební zákon;  
„**Stavebník**“ znamená (i) osobu určenou ve Vyjádření, (ii) Žadatele, (iii) osobu, o které tak stanoví Stavební zákon, (iv) osobu Stavebníkem pověřenou či zmocněnou;  
„**Stavební zákon**“ znamená zákon č. 283/2021 Sb., stavební zákon, ve znění pozdějších předpisů;  
„**Vyjádření**“ znamená vyjádření o poloze sítě elektronických komunikací vydané společností CETIN dne 17. 9. 2025 pod č.j. 260231/25;  
„**Zájmové území**“ znamená území určené a označené Žadatelem v Žádosti;  
„**Situační výkres**“ znamená výkres s výřezy účelové mapy SEK, který je přílohou Vyjádření;  
„**ZoEK**“ znamená zákon č. 127/2005 Sb., o elektronických komunikacích a o změně některých souvisejících zákonů (zákon o elektronických komunikacích), ve znění pozdějších předpisů;  
„**Žadatel**“ znamená osobu určenou ve Vyjádření;  
„**Žádost**“ znamená Žádost určenou ve Vyjádření.

**3. OBECNÁ PRÁVA A POVINNOSTI STAVEBNÍKA**

- 3.1. SEK je obecně prospěšným zařízením, zřízeným a provozovaným ve veřejném zájmu, a je chráněno Příslušnými požadavky.
- 3.2. SEK je chráněna ochranným pásmem, jehož šíře činí šíři určenou ZoEK a/nebo šíři určenou rozhodnutím o ochranném pásmu, vydaným dle Stavebního zákona.
- 3.3. Stavebník je povinen při provádění Stavby a jakýchkoliv jiných dalších prací, při odstraňování havárií, a projektování staveb, řídit se Příslušnými požadavky, správnou praxí v oboru stavebnictví a technologickými postupy, a je povinen učinit veškerá nezbytná opatření vyžadovaná ZoEK, a Příslušnými požadavky k ochraně SEK před poškozením. Povinnost Stavebníka dle odst. 3.3. VPO se vztahuje rovněž na SEK umístěné a provozované mimo Zájmové území.
- 3.4. Stavebník je povinen rozpor mezi údaji v Situačním výkresu a skutečným stavem, bez zbytečného odkladu, nejpozději Den následující po zjištění, oznámit POS.
- 3.5. Stavebník je povinen poškození či krádež SEK bez zbytečného odkladu, nejpozději Den následující po zjištění, telefonicky oznámit dohledovému centru společnosti CETIN na telefonní číslo +420 238 464 190.
- 3.6. Požaduje-li Stavebník, aby se společnost CETIN jako účastník správního řízení, pro jehož účely bylo vydáno Vyjádření, vzdala práva na odvolání proti rozhodnutí vydanému ve správním řízení, má právo kontaktovat POS.

**4. PRÁVA A POVINNOSTI STAVEBNÍKA PŘI PROJEKTOVÁNÍ A PŘÍPRAVĚ STAVBY**

- 4.1. Při projektování Stavby je Stavebník povinen zajistit, aby projektová dokumentace Stavby a) zohledňovala veškeré požadavky na ochranu SEK vyplývající z Příslušných požadavků, ze ZoEK a ze Stavebního zákona, b) respektovala správnou praxi v oboru stavebnictví a technologické postupy a c) umožňovala, aby i po provedení a umístění Stavby dle projektové dokumentace byla společnost CETIN schopna bez jakýchkoliv omezení a překážek provozovat SEK, provádět jeho údržbu a opravy.
- 4.2. Není-li projektovou dokumentací zajištěno splnění všech požadavků určených v odst. 4.1. VPO, vyvolá Stavebník Překládku.
- 4.3. Činí-li výška projektované Stavby nebo její úpravy či změny nebo dočasně objektu zařízení staveniště Stavby (jeřáb, konstrukce atd.), více než 15 m nad zemským povrchem, je Stavebník povinen písemně kontaktovat POS, a získat od společnosti CETIN konkrétní stanovisko a podmínky ochrany k radiovým trasám SEK, a vyjádření společnosti CETIN o tom, zda Stavba vyvolá Překládku. Ochranné pásmo radiových tras SEK je zakresleno do Situačního výkresu.
- 4.4. Ochranné pásmo radiových tras SEK je zakresleno do Situačního výkresu.
- 4.5. Nachází-li se v Zájmovém území podzemní silové vedení (NN) ve vlastnictví společnosti CETIN, je Stavebník ve vztahu k projektové dokumentaci povinen zajistit požadavky, určené v odst. 4.1. VPO. Není-li projektovou dokumentací zajištěno splnění všech požadavků určených v odst. 4.1. VPO, vyvolá Stavebník Překládku.



Číslo jednací: 260231/25

Číslo žádosti: 0125 150 771

- 4.6. Při projektování Stavby, která je stavbou (a) zařízení silových elektrických sítí (VN, VVN a ZVVN) a/nebo (b) trakčních vedení, je Stavebník povinen provést výpočet či posouzení rušivých vlivů na SEK a zpracovat ochranná opatření, to vše dle Příslušných požadavků a v souladu s nimi. Stavebník je povinen nejpozději třicet (30) Dnů před podáním žádosti o vydání povolení Stavby dle Stavebního zákona předat POS výpočet či posouzení rušivých vlivů na SEK a zpracovaná ochranná opatření.
- 4.7. Je-li Stavba v souběhu s Kabelovodem, nebo Kabelovod kříží, je Stavebník povinen nejpozději ke Dni, ke kterému započne se zpracováním projektové dokumentace ke Stávbě, oznámit POS a projednat s POS (a) každý případ, ve kterém je trajektorie podvrtu a protlaku vedena ve vzdálenosti menší, než 1,5 m od Kabelovodu a (b) jakékoliv výkopové práce, které budou nebo by mohly být vedeny v úrovni či pod úrovní Kabelovodu nebo kabelové komory.
- 4.8. Je-li Stavba umístěna nebo má-li být umístěna v blízkosti Kabelovodu, ve vzdálenosti menší, než 1 m od Kabelovodu, nebo kříží-li Stavba Kabelovod ve vzdálenosti menší než 1 m nad nebo 2m pod Kabelovodem, je Stavebník povinen předložit POS k posouzení zakreslení Stavby v příčných řezech, přičemž do příčného řezu je Stavebník povinen zakreslit rovněž profil kabelové komory.
- 5. PRÁVA A POVINNOSTI STAVEBNÍKA PŘI PROVÁDĚNÍ STAVBY**
- 5.1. Před započítím zemních prací ve vztahu ke Stávbě je Stavebník povinen vytyčit trasu SEK na terénu. Osobu, která bude zemní práce ve vztahu ke Stávbě provádět, je Stavebník povinen s vytyčenou trasou SEK seznámit. Porušil-li Stavebník povinnost určenou v tomto odst. 5.1. VPO odpovídá společnosti CETIN za náklady a škodu, vzniklé porušením povinnosti a je povinen je společnosti CETIN uhradit.
- 5.2. Nejpozději pět (5) Pracovních dnů před započítím prací na Stávbě je Stavebník povinen započítí prací oznámit společnosti CETIN zasláním na adresu elektronické pošty POS; oznámení musí obsahovat alespoň číslo jednací Vyjádření a kontaktní údaje Stavebníka.
- 5.3. Stavebník je povinen SEK zabezpečit a zajistit proti mechanickému poškození, zejména dočasným umístěním silničních betonových panelů nad kabelovou trasou SEK nebo jiným vhodným způsobem. Do okamžiku zajištění a zabezpečení ochrany SEK způsobem určeným dle předchozí věty, nemá Stavebník právo přejíždět vozidly nebo stavební mechanizací trasu SEK. Při přepravě vysokých nákladů nebo při projíždění stroji, vozidly či mechanizací pod nadzemním SEK je Stavebník povinen prověřit, zda výška nadzemního SEK je dostatečná, a umožňuje spolehlivý a bezpečný způsob přepravy nákladu či průjezdu strojů, vozidel či mechanizace.
- 5.4. Při provádění zemních prací v blízkosti SEK je Stavebník povinen postupovat tak, aby nedošlo ke změně hloubky uložení nebo prostorového uspořádání SEK. V místě, kde SEK vystupuje ze země do budovy, rozváděče, na sloup apod. je Stavebník povinen provádět zemní práce se zvýšenou mírou opatrnosti, výkopové práce v blízkosti sloupu nadzemního SEK je Stavebník povinen provádět v takové vzdálenosti od sloupu nadzemního vedení SEK, která je dostatečná k tomu, aby nedošlo nebo nemohlo dojít k narušení stability sloupu nadzemního SEK. Stavebník je povinen zajistit, že bez souhlasu a vědomí společnosti CETIN nedojde ke: a) změně nivelety terénu, (b) výsadbě trvalých porostů, nebo (c) změně rozsahu a změně konstrukce zpevněných ploch. Je-li SEK odkryta, je Stavebník povinen SEK, po dobu, po kterou trvá odkrytí, zabezpečit proti prověšení, poškození a odcizení.
- 5.5. Zjistil-li Stavebník rozpor mezi údaji v projektové dokumentaci a skutečností, je povinen (i) bezodkladně přerušit práce a (ii) oznámit zjištěný rozpor POS, zasláním na adresu elektronické pošty POS. Do doby, než Stavebník od společnosti CETIN obdrží písemný souhlas s pokračováním v pracích, nemá právo v pracích ve vztahu ke Stávbě pokračovat.
- 5.6. Stavebník nemá právo bez předchozího písemného souhlasu společnosti CETIN manipulovat s kryty kabelových komor, jakkoliv zakrývat vstupy do kabelových komor, a to ani dočasně, vstupovat do kabelových komor, manipulovat s případně odkrytými prvky SEK či s jakýmkoliv jiným zařízením souvisejícím se SEK. Bez předchozího písemného souhlasu společnosti CETIN nemá Stavebník právo umístit nad trasou Kabelovodu žádnou síť technické infrastruktury v podélném směru.
- 5.7. Byla-li SEK odkryta, je Stavebník povinen nejméně tři (3) Pracovní dny před zakrytím SEK, písemně oznámit POS zakrytí SEK, a vyzvat POS ke kontrole SEK před zakrytím. Oznámení dle předchozí věty musí obsahovat alespoň předpokládaný Den zakrytí, číslo jednací Vyjádření a kontaktní údaje Stavebníka. Stavebník nemá právo uskutečnit zakrytí do doby, než obdrží od POS písemný souhlas se zakrytím.
- 6. ZÁVĚREČNÁ USTANOVENÍ**
- 6.1. VPO se řídí českým právem, zejména Občanským zákoníkem, ZoEK a Stavebním zákonem.
- 6.2. Stavebník má právo užít informace, data a dokumentaci obsažené ve Vyjádření pouze a výhradně k účelu, pro který mu byly poskytnuty. Stavebník nemá právo, výjma případů výslovně určených ve VPO, informace, data a dokumentaci obsaženou ve Vyjádření rozmnožovat, rozšiřovat, pronajímat, půjčovat či jinak umožnit jejich užití třetí osobě bez předchozího písemného souhlasu společnosti CETIN.
- 6.3. Porušil-li Stavebník kteroukoliv povinnost určenou ve Vyjádření a/nebo ve VPO, je povinen nahradit společnosti CETIN v celém rozsahu škodu, vzniklou porušením takové povinnosti.
- 6.4. Písemným stykem či pojmem „písemně“ se pro účely VPO rozumí předání zpráv jedním z těchto způsobů:
- a) v listinné podobě;
  - b) datovou zprávou prostřednictvím informačního systému datových schránek;
  - c) e-mailovou zprávou podepsanou zaručeným elektronickým podpisem dle zákona č. 297/2016 Sb., o službách vytvářejících důvěru pro elektronické transakce, ve znění pozdějších předpisů;
  - d) e-mailovou zprávou zaslano z adresy kontaktní osoby strany na adresu kontaktní osoby druhé strany určenou v Žádosti nebo ve Vyjádření nebo ve VPO.



Číslo jednací: 260231/25

Číslo žádosti: 0125 150 771

**Informace k vytyčení SEK**

Požadujete-li vytyčit SEK, kontaktujte prosím osoby určené níže:

**Náběrové místo pro zadávání požadavků CETIN a.s.**

se sídlem: Českomoravská 2510/19, 190 00 Praha 9 - Libeň

IČ: 04084063

DIČ: CZ04084063

kontakt: <https://portal.cetin.cz/web/dokumentace-site/pozadavek-na-vytyceni>

**CETIN a.s. - středisko Čechy západ**

se sídlem: Českomoravská 2510/19, Libeň, 190 00 Praha 9

IČ: 04084063

DIČ: CZ04084063

kontakt:



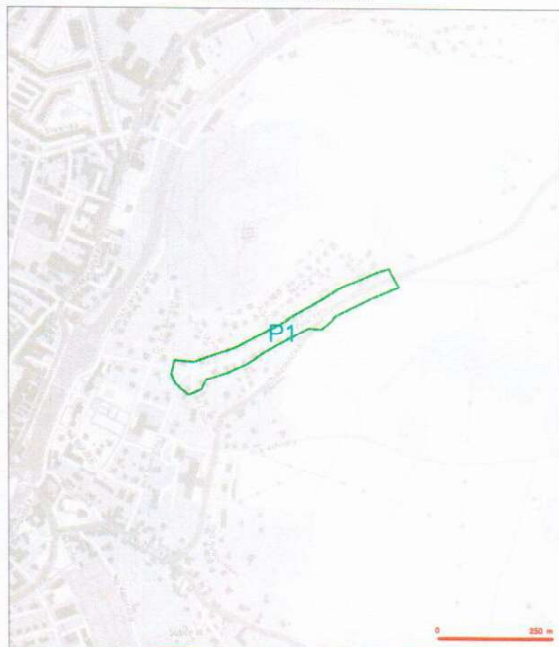

LEGENDA

prof.  
Číslo náčrtu: 9123 (19.71)  
Číslo výkresu: 206231/21  
Měřítko: 1:1000  
Datum: 10.11.2021

Průběh a Vyjádření č. 206231/21  
SITUAČNÍ VÝKRES - ZÁJMOVÉ ÚZEMÍ  
1/11

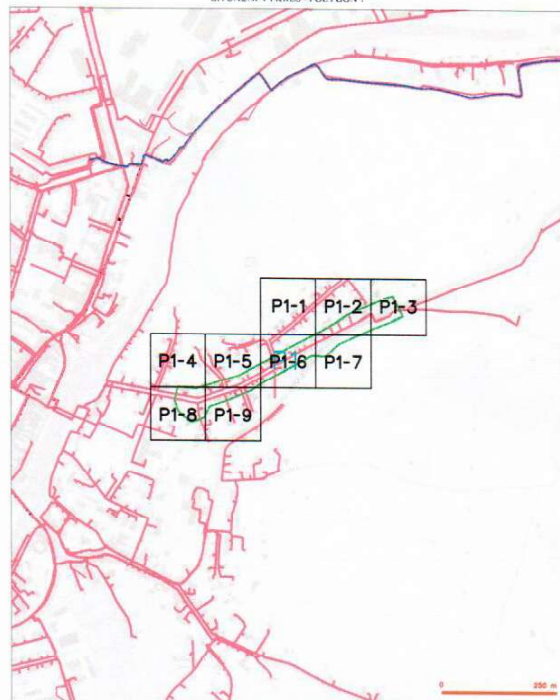

LEGENDA

Průběh a Vyjádření č. 206231/21  
SITUAČNÍ VÝKRES - POLYGON I  
2/11



LEGENDA

Průběh a Vyjádření č. 206231/21  
SITUAČNÍ VÝKRES - POLYGON I, list kladu P1-1  
3/11



LEGENDA

Průběh a Vyjádření č. 206231/21  
SITUAČNÍ VÝKRES - POLYGON I, list kladu P1-2  
4/11





**LEGENDA**

—	nová stavba (stavba 1. kladu)	—	stávající stavba (stavba 2. kladu)
—	stávající stavba (stavba 1. kladu)	—	stávající stavba (stavba 2. kladu)
—	stávající stavba (stavba 1. kladu)	—	stávající stavba (stavba 2. kladu)
—	stávající stavba (stavba 1. kladu)	—	stávající stavba (stavba 2. kladu)
—	stávající stavba (stavba 1. kladu)	—	stávající stavba (stavba 2. kladu)

Číslo listu: 3/11



**LEGENDA**

—	nová stavba (stavba 1. kladu)	—	stávající stavba (stavba 2. kladu)
—	stávající stavba (stavba 1. kladu)	—	stávající stavba (stavba 2. kladu)
—	stávající stavba (stavba 1. kladu)	—	stávající stavba (stavba 2. kladu)
—	stávající stavba (stavba 1. kladu)	—	stávající stavba (stavba 2. kladu)
—	stávající stavba (stavba 1. kladu)	—	stávající stavba (stavba 2. kladu)

Číslo listu: 4/11



**LEGENDA**

—	nová stavba (stavba 1. kladu)	—	stávající stavba (stavba 2. kladu)
—	stávající stavba (stavba 1. kladu)	—	stávající stavba (stavba 2. kladu)
—	stávající stavba (stavba 1. kladu)	—	stávající stavba (stavba 2. kladu)
—	stávající stavba (stavba 1. kladu)	—	stávající stavba (stavba 2. kladu)
—	stávající stavba (stavba 1. kladu)	—	stávající stavba (stavba 2. kladu)

Číslo listu: 5/11



**LEGENDA**

—	nová stavba (stavba 1. kladu)	—	stávající stavba (stavba 2. kladu)
—	stávající stavba (stavba 1. kladu)	—	stávající stavba (stavba 2. kladu)
—	stávající stavba (stavba 1. kladu)	—	stávající stavba (stavba 2. kladu)
—	stávající stavba (stavba 1. kladu)	—	stávající stavba (stavba 2. kladu)
—	stávající stavba (stavba 1. kladu)	—	stávající stavba (stavba 2. kladu)

Číslo listu: 6/11

SITUAČNÍ VÝKRES - POLYGON 1, list kladu P1-7

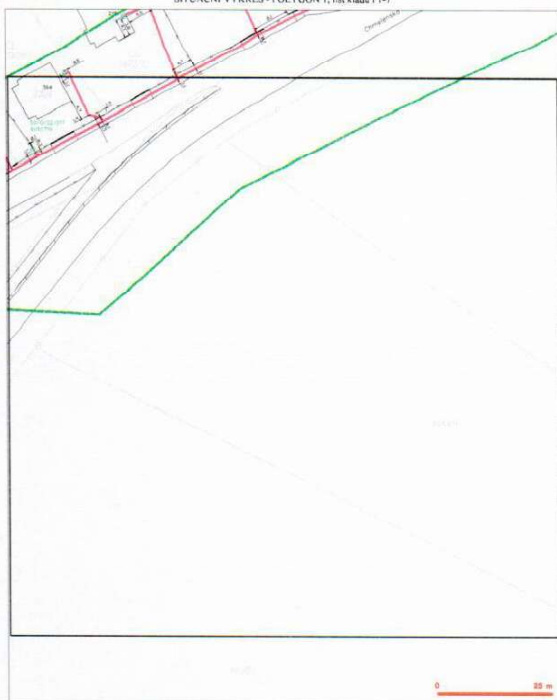
[illegible]

© 1999 by The American Psychological Association, 0893-3200/99/\$12.00  
DOI: 10.1037/0893-3200.13.4.565

SITUAČNÍ VÝKRES - POLYGON I, list kladu P1-8

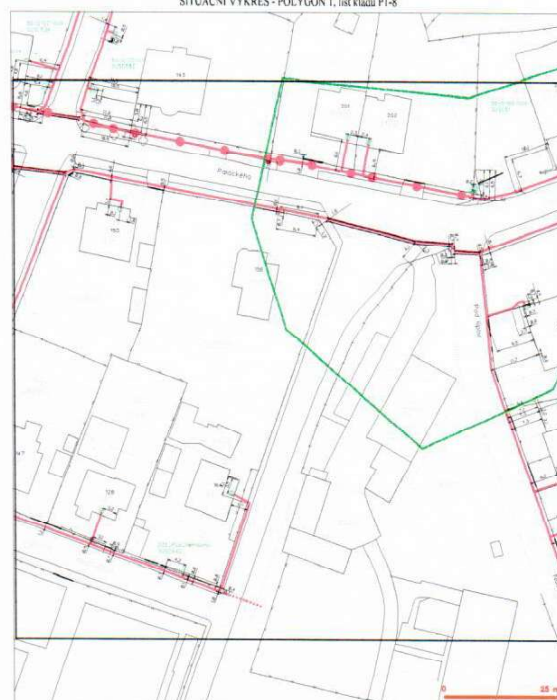
[illegible]

© 2006 Blackwell Publishing Ltd, *Journal of Internal Medicine* 260: 395–403

SITUAČNÍ VÝKRES - POLYGON 1, list kladu P1-9

[illegible]

© 2004 Blackwell Publishing Ltd, *Journal of Internal Medicine* 255: 109–116